盛京時報

陰曆一月十七日
昭和五年二月十五日
中日祀祝休刊

發行人 佐原篤介
編輯人 菊池貞二
印刷人 石原庄太郎
發行所 盛京時報社
大阪市北區堂島濱通一丁目 盛京時報支社
哈爾濱道外 盛京時報支社

鐵路幹線 [illegible]

論說

最後責任（再續）（傲霜庵）

奇怪之尤。咄咄逼人者。為伯力協定之一部分承認。一部分否認。謂除中東路事項以外。該協定各部否認。試問按之國際慣例。凡對於兩國協定或條約。果有一部分承認一部分否認之可能耶。依吾所見。一部分之承認。不啻全部分之承認。夫周粟盜泉。雖取一粒而食之者。食周粟也。雖取一滴而飲之者。飲盜泉也。故君子欲潔身自高。則須應屏斥。萬不可取。為南京政府計。若以為不可。則宜舉伯力協定之全部。徹底否認。若以為勢非得已。則須慨然承認全部。而別籌善後之計。至半吞半吐之醜態。不但為南京政府不取。轉不禁為中國體面惜也。

最當注意者。伯力協定之否認。本為對外問題。並非對內問題。不知彼蘇俄因南京政府一紙具文之否認聲明。舉凡將依據伯力協定。獲得實行之一切權利。雙手奉還乎。絕無此事也。不特無此事。且蘇俄乘戰勝餘威。盡逐其所欲。至伯力協定。早已逐一實行。大有得寸進尺之勢。若區區江南偏安政府之承認與否。在蘇俄方面。殆不成問題。先是當締結伯力協定時。蘇俄眼中。並無南京政府。所以其恢復國交之範圍。僅以東省平津與極東西伯利亞為限。蓋蘇俄對於去歲七月東路『苦狄打』之觀察。以為皆係南方所嗾使煽動。對於南方含恨刺骨。所以當時若依南京政府出而與蘇俄直接交涉。則蘇俄能應其請。與之開始交涉。而肯議和撤兵與否。頗屬疑問。實則南京政府一時試行此項直接交涉。歸于完全失敗。盡人所知。蘇俄與南京之關係。既然如此。所以若南京今日之事後反對。因在蘇俄意料之中。大約(蘇)以為不足輕重。若夫莫斯科正式會議。則由俄方觀之。在中東路案完全解決之今日。不妨從緩開議。恐以為中國方面。若無意會議。則無期延緩。亦無不可。惟在南京雖不承認伯力會議。然對於伯力會議所決定之莫斯科正式會議。承認之。且有遴派代表前往莫斯科之意。謂專為討論中東路善後問題。至該路以外。兩國通商及其餘一般問題。蘇俄政府如認為有商議之必要時。另派代表來華。國民政府亦願與之商議。換言之。我為中東路派使俄京。彼亦為通商問題派使來華。即互換使節。彼此來往。本外交之常事。何屈辱之有。在當局復有何責任之可負耶。冠冕堂皇。所謂外交辭令之妙。至此極矣。但所不可看過者。在彼一強迫入俄。在我「香宴杜駕」之相差耳。

聞最近南京政府。有以前此對俄宣言乍發表乍取銷之說。蓋因南京政府之聲明。亦漸覺悟該宣言之無意義不徹底故歟。試就對俄實際作用言之。此種宣言。除使蘇俄態度益臻強硬外。並無何等效果之可言。或不若迅速取銷之為愈。亦未可知。例如自南方對於伯力會議聲明反對以後。撤退邊境之俄軍。遂行中止回防。仍在指顧之間。採取進攻姿勢。豈非彰明較著之事實耶。

按『責任則一味推委。面子不得不彌縫』是為南方懊惱之焦點。俄約之否認。與蔡周之處分。其所由來。均在此一點焉。若不言責任則已。苟問蔡周之責任。則最後責任之歸納。亦不可避。惟最高當局果負責與否。一視所謂偉人之政治的道義心。入否於麻木不仁之境。為轉移耳。

夫猴中之狡者。曩以為北方巨熊。無復能為易與而已。欺凌挑撥。竟遏其憤怒反噬。曾幾何時。哥薩克鐵騎。一呼使入。鐵蹄所過。名城連失。大好半壁。盡委其蹂躪。可知徒恃狡智者。動輒為其狡智所亡。爾則狡智亦何所用乎。惟使其與遼東蠢象。互相周旋。則賢愚智鈍之別。不啻霄壤。謂余不信。請看象鼻！今渡渤海待罪悟空之門。日內復將絕朔北入鄂羅赤都。智者坐鎮顧使。愚者僕僕風塵。嗚呼。東北竟無人乎。（已完）

內部將開民政會議

南京訊云。內政部前於民國十七年十二月。奉國府命令。會召集第一期民政會議。來京參與大會者。為蘇浙閩皖贛等五省民政廳長。各該縣縣長公安局長。以及京滬兩特別市各局局長等。該次會議議決。關於內政部設施之方案頗多。然在茲訓政時期。尚有未行新政策。暨未改革之設施等項。該部楊部長昨奉蔣主席面諭。命即籌備召集第二期民政會議。其會議日期。定為五月一日在京開會。舉凡前屆與會各省市。屆時均須參加。並須將各該省市一年以來辦理民政之經過情形。及其以往之成績。製成分類。詳細圖案報告。以為該屆會議時之參考。使該會閉幕後切實刷新民政。俾民衆在六年訓政時期中。具有相當之民治精神。與充分之認識云。

粵漢路興工

香港訊云。粵漢路委員會。已收到材料費二百五十萬。定月底開工。完成全線。由韶至樂昌一段。限四月工竣。由樂至株州限四年工竣。經費每月由鐵部撥五十萬。省庫二十萬。

建設委員會組織法
立法院前日修正通過

南京訊云。建設委員會組織法。業經立法院昨日第七十五次會議修正。茲錄全文如后。

第一條。建設委員會依據國民政府組織法第十七條。及行政院組織法第一條之規定組織之。

第二條。建設委員會。之職權如左。一。計畫關於全國之建設事業。二。辦理水利電氣及其他不屬於各部會主管之國營事業。三。民營電氣事業之指導監督改良。除法律另有規定外。屬于建設委員會。四。國營事業之屬于各部主管而尚未舉辦者。建設委員會得經主管部之同意辦理之。五。建設委員會創辦之事業。仍由建設委員會完成之。

第三條。建設委員會對於各地方最高級行政長官執行本會主管事務。有指示監督之責。

第四條。建設委員會就主管事務。對於各地方最高級行政長官之命令或處分。認為有違背法令或逾越權限者。得請由行政院院長。提經國務會議議決後。停止或撤銷之。

第五條。建設委員會委員。除當然委員外。由國民政府聘請若干人充任。就中任命委員長及副委員長各一人。行政院各部部長各省建設廳廳長。均為建設委員會當然委員。

第六條。建設委員會每年開大會一次。如有重要事項。得由委員會長隨時召集之。前項議決事件。由委員長執行之。委員長因事故不能執行職務時。以副委員長代理之。

第七條。建設委員會置左列各處。一。總務處。二。水利處。三。電氣處。辦理其他國營事業時。經國務會議及立法院之議決。得增置各處。

第八條。建設委員會於必要時。得置各委員會及其他附屬機關。其組織另定之。

第九條。總務處掌左列事項一。關於收發分配撰擬保存文件事項。二。關於會令之公布事項。三。關於典守印信事項。四。關於紀錄本會及所屬各機關職員之進退考核事項。五。關於議案之整理編製紀錄及保管事項。六。關於編譯出版物及報告事項。七。關於各省建設事業之調查統計事項。八。關於各省建設事業之指導監督事項。九。關於本會及所屬各機關之預算決算及會計事項。十。關於機械材料之購置事項。十一。關於建設行政及技術人員之訓育事項。十二。關於本會庶務及其他不屬各處之事項。

第十條。水利處掌左列事項一。關於江河湖泊之整理流浚事項。二。關於水利工程之設計實施及管理事項。三。關於灌溉事業之建設及管理事項。四。關於河湖及沿海灌地之墾闢事項。五。關於水利之發展事項。六。關於建國方略所列各港灣之建設事項。七。關於各省河防之指揮監督事項。八。關於本會所屬各水利機關之指導監督及管理事項。九。關於其他全國水利事項。

第十一條。電氣處掌左事項一。關於國營電氣事業之計劃建設事項。二。關於本會所屬各電氣事業之指導監督管理及營理事項。三。關於民營電氣事業之發照註冊事項。四。關於民營電氣事業之指導監督及改良事項。五。關於電氣機械材料之製造及標準檢定事項。六。關於其他與本會有關電氣事項。

第十二條。建設委員會設秘書長一人。秘書四人。掌理會務會議及長官交辦事處。

第十三條。建設委員會設參事二人至四人。撰擬審核關於本會之法案命令。

第十四條。建設委員會各處各設處長一人分掌各處事務。

第十五條。建設委員會設科長八人至十二人。科員四十八至六十人承長官之命令。辦理各科事務。

第十六條。建設委員會委員長特任副委員長秘書長參事處長及秘書二人簡任。其餘秘書及科長薦任。科員委任。

第十七條。建設委員會設技監一人簡任。技正八人至十六人。四人簡任餘薦任。技士十二人至二十人。六人薦任。餘委任。技佐十六人至二十四人委任。承長官之命令。轉理技術事務。

第十八條。建設委員會得計畫全國建設事業。經行政院之議決。得聘用專門技術人員。

第十九條。建設委員會處務規程。以會令定之。

第二十條。本法自公布日施行。

福建政變善後問題

上海訊云。楊樹莊今日午後訪張羣。促張赴閩。張語人。因上海市銀行條（十七日）開幕。本人主席。已邀中外賓參加。故未便離滬。決條（十七日）後。偕楊同去閩閩省委至今尚未釋放。此行須先查明責任所在。再商處置辦法。現尚無意見可表示。外傳滬公安局長將更動說不確。

福州訊云。閩局自五省委之被捕。消息即甚沉寂。陳季良司令來閩後。負有解決閩局之使命。其辦法經各關係方面磋度接洽之結果。大致業已就緒（甲）鄭寶善釋放問題。（一）鄭寶善林知淵許顯時陳乃元程時煃及吳澍等六人須免職查辦。然後方能釋放。（二）釋放後。此六人不得再在閩省作政治活動。（一）未釋放前。先由延平（陳乃元程時煃吳澍拘延平）尤溪。（鄭寶善林知淵許顯時思尤溪。）押送福州。拘大玉府前都統衙門。即今之陸戰隊二團本部。靜候中央辦法。（乙）省府改組問題。（一）五省委既已被捕。不能復職。為刷新省局計將不能不改組省政府。其人選中央及海軍等方面。亦正在接洽中。主席呼聲最高者。為陳季良杜錫珪。（海軍界）林森（民黨方面）等。各省委為陳培錕（接近海軍界）楊愚谷（廬師總參議）吳弦笙以鼎（海軍魚雷隊司令）等。至李承翼省委之兼財廳長。因係財長宋子文之親信。可望蟬聯。此節尚待林知淵等如何解決後。方能實現。惟五委員雖被捕。各廳均由秘書長代理廳務。照常辦公。陽曆年各機關均發七成現薪。地方秩序亦安謐云。

魯滌平 率部剿匪

南京訊云。第十八師駐京通訊處。昨接南昌電告。贛省府主席魯滌平。及該師長張輝瓚。侯鄧英部抵贛後。即親往督剿朱毛共匪。原電如次。（上略）一。公秉瀧師在豫。不能來贛。中央已改派鄧英旅來贛協剿。二。共匪朱毛。仍盤踞廣昌一帶。無大變化。省府已令唐朱兩旅。佳日（九日）出剿。先克樂安永豐。三。陳雷團已到漳擬令接防修銅萬。以便喻（鏡淵）團擔任剿辦任務。四。戴旅長（岳）因母病重請假回籍。贛東清剿任務。由黃（鐘）團會同省警備團負責辦理。五。魯主席（滌平）張師長（輝瓚）擬俟鄧旅開到。再定出發督剿日期。

韓復榘部已開始調防

鄭州訊云。韓復榘名為豫主席但客軍雲集於本省者。何止數十萬。全境雖有一百十餘縣。然省府之政令。僅能直接行駛于開封縣市。及其部隊所駐之防地而已。韓乃以豫民不堪供應之苦為詞。電請蔣主席。酌量調開中央各軍。俾河南施政。易於進行。聞晉方頗能尊重韓之意見。故已決定將第二十三路總指揮孫楚所部之三十三師先調回黃河以北新鄉彰德一帶陸續沿平漢路各站退至河北原防。惟孫現充鄭州警備司令。係去冬駐豫各軍所公推。韓亦同意。今韓欲收回地盤。不惜以得去就爭之在中央因環境種種情勢。不得不挽留其辭職。容納其一部分之要求。在晉方則因自備糧餉。代之者家。亦殊不合算。故孫部完全離鄭。不日即可實現。韓已調第二十九師師長兼開封警備司令曹福林所部之八十六條。來鄭駐防。司令部暫設扶輪中學校內。（在三馬路）八十七旅開駐孝義。因該處有鞏縣兵工廠。韓認為屬于地方的。未便放棄故也。至鄭州警備司令之職。孫去後必屬曹。因已內定。開封遺缺。由第二十師師長孫桐軒接充。亦已發表。據政界人云。在最近之將來。豫地防地。事實上可暫分五區。即豫北晉軍。豫南中央軍。豫東石友三。豫西萬選才。韓部駐鄭汴。即豫中一區。然政令必須統一。一因韓部兩師。亦不能分佈全省也。

廣告

忌烟良機不可錯過

康樂戒煙丸

此藥功效確實斷癮最完善其性和平毫無毒質不害身體辦事無礙旅行稱便惟用此藥平安
斷癮身體健康飲食增進精神爽快鴉片癮毒完全清除（一）本藥內毫無毒質不傷害
身體（二）此藥性質和平服之毫無痛苦可以不再犯癮不能發生病症（三）服用
此藥不能因藥成癮斷癮後見煙自厭（四）藥含有多量滋養要素服之可以加增健康元元

價目 每瓶六十粒每瓶現洋二十一元 每打現洋二十 元
注意 穩輕者兩癮奏效 穩重者半月斷決

蔭華大藥房 電話二〇七一號
遼寧小南門裏大街路西
各大藥房均有出售 外埠函購寄欵書明遼寧大西門裡郵局以免錯遞
經理德國恰默克精良藥品德國各種醫療器械

百撲製藥公司 醫藥欄 電話一二八四

本公司忌烟成績披露李子青年三十二歲前年因遊戲誤入煙癮每日約吸烟三四錢昨閱盛京報百撲製藥公司醫欄所載

百撲忌煙露

力効確實並聞友人亦多稱道此藥有効遂往購半打每日吃三回每回吃二大格服之甚覺得竟吃至第五六天頓覺精神爽快飲食倍增遂繼續服用余係採用說明書第三服法逐日量至第十七八天即完全成功自始至終不但一點痛苦沒受連一個欠伸都沒打眞好藥也感謝之餘藉登報端以告有煙癖諸君

百撲專門產婦科醫院

院長 南滿醫學士 產婦科專家 李百撲

產婦科新發明

不用手術之危險亦能治癒之

夢思頭路

此藥出世以來如在各大醫院診斷非行手術不可之疾病如子宮筋腫喇叭管炎喇叭管膿瘍等若用此藥皆能管保安全治癒其他如月經不准白帶過多產後發熱白帶過多下腹疼痛及受孕時嘔吐惡心不進飲食等更能馬到成功管保必好本公司出品向守信用決無一句謊言

地址遼寧小西關郵局對門

百撲忌煙露特藥店
安東福春堂 長春興亞藥房 開原半施醫院 吉林濟生藥房 江省中西藥房 大連德興藥房 營口中法儲蓄會

東省特別區警官高等學校正科招生廣告

一 名額 正額八十名備取三十名入校後以甄別定之
二 年齡 中華民國男子以年在二十以上三十以下者為限
三 資格 高中畢業或法政預科暨警察學校一年以上畢業以及具有同等學力經驗者
四 考試 國文 歷史 地理 算術
五 報告 甲「日期」自一月十五日起至二月十五日止 四「手續」報名須帶證書或證明書交校保存試畢發還並四寸半身像片一張試驗費二元錄取與否不概退還
六 試期 二月十六十七兩日在本校試驗自帶筆墨
七 覆試 二月廿日覆試檢驗身體
八 待遇 本校不收學費膳費應用制服及宿舍講義概由校內供給惟膳費由學員自備
九 入學須知 于入校前須繳足本學期膳費大洋六十元入校前須到校填寫入校志願書保證于入校手續辦清後方准按照規定日期入校如于發榜後五日不報到者即另以取學自補充
十 肄業時期 三年
十一 任用 畢業後分發特路兩處以警官任用
十二 學址 哈爾濱道裡軍官街本校

中民國十九年一月 日

內務部衛生試驗所化驗立案

天然清補丸 又名天然解癮丸

此藥本為清補品兼有解除鴉片痾癖之特效已經內部化驗證明無毒性質和平不寒不吐不燥不瀉乃解癮最妙之藥品每日服二公照常吸烟身爽多倉毫無痛苦不誤工作煙積順大便黑色或小便黃色潤下且厭烟不美自不欲吸腹中烟積日少癮亦日減數日〇淨不想再吸癮不發時藥即停服非須藥煙斷而藥癮上也小癮三盒七日斷淨 大癮六盒半月斷淨如藥無效原盒管退每盒二百〇七粒大洋一元 半打五元五 一打十元郵費一盒一打二角

總批發 天津東首閻氏製藥所 天津黃緯路
駐寧經理處 城內鼓樓南 志雲翔
哈爾濱道外正陽街西口 滿站 深義棧內 寓
營口大平康里 義順成
招請外埠經售年有五百元至二千元利益願辦請商

哀啓者

先祖考楊太府君兆五公諱永昌痛於中華民國十八年夏歷十一月廿二日子時壽終正寢謹擇於中華民國十九年國歷二月廿三日（即夏歷正月廿五日）成主廿四日（即正月廿六日）預弔廿五日即正月廿七日）發引恐訃不週哀此報聞

承重孫 楊春允泣血稽顙
孫 楊子宇 齊 國 泣血稽顙

通喧處 遼寧省城大東關青雲寺胡同本宅 寄居遼寧老車站甲富公司本宅 天津法庫縣蛇山溝本宅收轉

註冊商標 足下幸福 小孩皮鞋每雙四元起

三友所製之棉織品均獨出心裁尤以絲襪線襪更為三角牌商標中衝鋒之利器 如絲襪不起毛各色男女兒童自由襪及線襪等均顏色鮮艷洗曬不退針子緊密早已有口皆碑 諸君不信請試購之

新到男運動細厚線襪每双一元七角五
女跳舞絲線襪每双二元四角 六角八分

遼寧鐘樓東 三友社

恭頌德政 駐依防俄

東北陸軍第十九旅孫旅長暨劉團長王參謀長曹副官長

竊依蘭為牡丹江松花江委肯河三水之滙流乃東北之重鎭北界江省湯原東控樺川富錦實哈爾濱之屏障在國防上尤為要區溯自中俄失和同江富錦相繼被赤俄擾亂後依蘭毗防兵單風鶴皆驚人心大震幸蒙陸軍第十九旅長孫公星五率同關團長英輔劉團長樹楷等統全旅兵士來駐斯邑正值冰天雪地不憚勞瘁跋涉山川開到陣地與鎮使兼前敵總指揮李公植初及縣長王公伯康和衷共濟規畫國防作戰兵士向不上街各營團每日點名二次且常親臨是其御軍紀律極嚴也時常集中兵士講道訓話衆皆翕然聽從是其御軍信仰素孚也每常早起親到各防所查驗並同李鎮使王縣長親自下鄉勘測陣地是其自課極勤也對於商家公買公賣毫不賒欠對於給養宿舍均肯還就並不挑剔尤其他商愛民之極大者也官不騷兵不擾商民安業市面無驚前後共計五十餘天去之日如始至雖古名將行軍之嚴整有法無以過之現值和議已成振旅凱旋仍回原防商民感其遺愛未能去懷伏維報人以物莫若報人以名謹擬其崖畧本其誠傾吐不能自已云爾

依蘭縣全境 紳農商學團體全啓

海城東華瓷業股份有限公司 廣告

本公司採取當地原料製造各種瓷器品質優良價格低廉純係國貨概免稅厘今為擴充營業提倡國貨起見特在各縣招設特約專賣店以資推廣而制外貨所定簡章函索即寄備荷惠顧請駕早臨恐未週知特登廣告

製造品目 花樣瓷磚 粗細壺碗 古董玩物 時式新品 電料用具 彩瓶帽筒

東華瓷業股份有限公司謹啓
遼寧海城西關外 中電話二二一七號

遼寧紡紗廠廣告

本廠定於陽曆三月一日下午十時在本廠開股東會務望各股東機關照章推定股東代表屆期蒞臨為荷

遼寧小西門裡路南三層大樓

杭州 九章綢緞莊

先行交易 誠實減價

本莊向在杭州自設綢廠各大商埠早有支店推銷貨物名譽素著今特分設來遼專以創牌為宗旨所以不謀厚利與衆不同比較有虧管保退換請君一試方知言之不謬也

中國電話一七七八

洮索鐵路工程局通告

為通告事在昔程功之策得人為先不有賢材事期畢事本局奉令成立 [illegible] 一切工程正待展布 [illegible] 人員有志 [illegible] 合本局需要自當 [illegible] 特此通告

保須負責聲明

頃見報載吉林天泰恒富升慶天德東三號退保緊要啓事一則查該三號担保李麟書在吉林承辦敝公司各種紙菸證書內載明担保取用貨物依期還款之責及凡保人一切責任自應完全担負日後毫無異言等語現在李麟書積欠鉅額皆已過期保人早應賠償豈得臨時卸責致敝公司失去欠款之保障茲亦登報聲明凡李麟書欠款未清期內該號等仍當完全負責不能託故藉卸并請
天泰恒 富升慶 天德東查照

駐遼寧南洋煙草公司啓

THE CHINA YEAR BOOK FOR 1930

Edited by H.G.Woodhead

Price G.Y.13.50

On Sale at
DAIREN PRESS & CO.,
Isemachi, Dairen.

大連汽船株式會社
電話四一八五番

上海 青島行	
神天丸	二月廿一日
奉天丸	二月十八日
大連丸	二月十五日
天津行	
濟通丸	二月十九日
天潮丸	二月十六日
龍口行	
龍平丸	二月十八日（旅順不行）
香港行	
英順丸	二月廿五日
較山丸	二月十五日

專屬貨客經店 永和公司
大連市敷島町六番地 電話七二七五番七八六八番
阪神航路專屬荷扱店 大連市山縣通 吉和兄弟商會 電話長四六八一番 五二六二番

NEW BOOK IN STOCK

Tugwell: Soviet Russia in the Second Decade........1929..Y.10.00
Barbusse: The Soviet Union and Peace..................1929..Y.5.00
Dennis: The Foreign Policies of Soviet Russia........1927..Y.11.00
Stratford: The History of British Civilization.
2 Vols 1929....................Y.23.00
Malinowski: The Sexual Life of Savage....................Y.23.00
Spalding: Dictionary of the World Currencies and
Foreign Exchanges....................Y.16.50
Page: Modern Aviation Engines....................Y.22.00
Young: International Relation of Manchuria....................Y.7.00
Wilhelm: A Short History of Chinese Civilization........Y.7.50
Grinko: Whither the U.S.S.R.?....................Y.6.20
Miller: The Mind and Face of Bolshevism....................Y.15.00
Wright: Source Book of American Political Theory........Y.10.00

Sole Agent in Manchuria
DAIREN PRESS & CO.;
Isemachi, Dairen.

New 14th Edition

ENCYCLOPAEDIA BRITANNICA

24 Volumes

Cloth	G.Y.	300.00
Half Morocco	G.Y.	395.00
Three-Quarter Morocco	G.Y.	530.00
Full Morocco	G.Y.	745.00

On Sale At
Sole Agent in Manchuria
DAIREN PRESS & Co. (Foreign Bookstore)
Isemachi, Dairen.

大連旅順間 [illegible]

晉閻主盟反蔣運動
太原會議決打倒蔣介石方略
並任命十路總指揮

（北平十三日聯合電）據太原電閻錫山主開會之太原軍事會議網羅方聯盟各代表及西山派改組派等各派政客均列席 討論該會議決議對蔣政策如左
一、閻錫山先發出通電聲明與蔣介石携手下野出洋
二、蔣介石對之表示拒絕時由各派將領連名向蔣介石發出勸告下野通電
三、最後的手段全將領連名發出討伐蔣介石通電
四、對中央軍作戰計劃西北軍三分之二由荊紫關進出湖北殘部出動鄭州孫殿英樊鐘秀軍亦侵犯湖北王金鈺部進出襄陽

（北平十三日商通電）閻錫山于十三日在北方反蔣聯盟會議席上正式表明反蔣態度決議聯合西北軍河南雜牌軍等開始討蔣軍事行動同時發出通電痛詆蔣介石之失敗及對俄外交國內不統一責任及對華北各軍挑戰的行動

（東京十四日電通電）據某所接電閻錫山于十一日在太原開軍事會議結果任韓復榘石友三孫楚徐永昌鹿鍾麟等十名爲十路總指揮孫楚楊效歐兩軍由鄭州南下向漢口方面進出韓復榘席液池等馮系軍隊數個師集中歸德攻擊津浦線中央軍隊閻錫山已有馮玉祥招太原兩者提携對中央決意開戰語

桂境靈川出動。仍隨時電告進展情況。適劉建緒於三日晨進抵永州。已令陳光中部由道縣經黃沙河。入桂境文村石塘。直攻全州。擔任中路先遣。以劉師羅樹甲旅銜尾跟進。令劉師李覺旅由永明經龍虎關入桂境灌陽。擔任左路夾攻全州。以羅藩瀛師之彭位仁旅。由永州直趨蔣家嶺。聯絡新寗入桂之陳漢章部抄攻全州之背。擔任右路。直趨興安靈川。會師桂林。令何師（鍵）張其雄旅駐永。擔任總預備。劉本人即擬於四日由永州推進桂境。親督各軍進剿。預定五日即可開始總攻。探報全州敵軍不多。當日即可佔領。急向興安。靈川。桂林進取。

何成濬就漢營主任

（漢口十二日復旦電）何成濬文（十二日）就任漢行營主任職當召各將領會議決定各路部隊防務及清剿事宜

（上海國聞電）何成濬文（十二）就漢行營主任二路五路統歸指揮又十三日下午一時四十分南京電漢電何成濬奉命代漢行營職權並指揮二五兩路留鄂國軍及辦理全省綏靖事宜 今到後文（十二）午赴行營視事召集全體職員訓話謂本人待省府職務稍有眉目三數日後即常川駐營辦公

湘軍限期克全州

長沙訊云。湘軍奉命入桂討逆。係上年十二月二十五日發布命令原限五日內消滅永（明）道（縣）間之唐生明部。十日內佔領全州。動員部隊共十一團。又特種兵約四團。由劉建緒全權指揮。及三路入桂各情。已詳迭函。第以天寒地凍。交通多阻。而唐生明部時而就編。時而翻異。計時逾旬。仍未就範。近且受周爛勾誘。全部竄桂。經灌陽開赴靈川。反爲張桂兩逆張目。致討桂軍事因以稽遲。前鋒尚在湘桂交界之黃沙河文村一帶。茲接蔣總司令江日來電。略稱本人即日赴粵督師。希催恢先兄（劉建緒）即督各部。乘桂張諸逆主力集中大河之際。尅期佔領全州後。抽調主力一師以上急取桂林。早爲逆集。何鍵奉電之下。當即轉電劉建緒。催即督各部積極運動。深進桂境。限兩日內先佔全州。一星期內佔桂林。并催開拔在途之張其雄旅迅進永州。陳漢章部熊品筠團。迅向

中央軍與石軍對峙
兩軍均施設塹壕工作

（北平十四日聯合電）集中安徽省境之中央軍隊與在碭山之石友三軍隔六十華里相對峙 東方中央軍在徐州 以西各於夜間繼續建設塹壕工作兩軍尚未衝突

徐西交通完全阻斷

（天津十四日國聞電）津浦軍雲集徐西交通阻斷惟無戰訊

日總選舉
立候補總數

（東京十四日聯合電）日本衆議院議員總選舉立候補者數十三日午後十二時全部決定據內務省警保局調查立候補者總數達八百四十二名所屬政黨各派別如左

民政	三五〇	準民政	一〇
政友	三〇七	準政友	一四
革新	六	國同	一二
明正	一	中立	四二
社民	三四	準社民	二
大衆	二四	勞農	一四
全民	四	地方無產	二二
合計	八四二		

樺太大風雪

（豐原十三日電通電）樺太地方自十一日以來被暴風雪所襲官衙學校等因之十一十二兩日竟停止事務並學業

陳呂等赴西江視察

（上海十三日國聞電）陳濟棠呂煥炎及行營人員眞（十一日）赴藤沿西江上游視察陳策文（十二日）率仲元等艦赴梧西進助戰海虎平南兩艦眞（十一日）出發南路陳濟棠限三日解決南寗敵軍劉建緒接永州電 桂林已無敵蹤蔣中正召各師長會議何鍵有派劉建緒赴京說

日全權談聲明理明

（倫敦十三日聯合電）今日（十三日）發表聲明書一節日本全權團當局言明如下日本此次發表聲明非有特別主張即對于各方面應有之期待並無變更等旨

劉峙已離漢

（漢口十三日聯合電）劉峙偕同家眷今晨離漢赴南京劉氏抵寗後預定即赴徐州

（天津十四日國聞電）劉峙元（十三日）離漢入京二路總部同行赴徐

日參謀總長

（東京十四日聯合電）日本參謀總長繼任人物決定軍事參議官金谷範三大將日內將正式舉行親任式

外交通史（一三〇）
第十三章 伊犁事件
戈登與曾氏相繼上意見書 主戰派傾向和平交涉就緒

戈登之性質。決不願苟且通過天津。而不訪問前長官李鴻章。實非其意之所能忍。卒與李氏會見。且長時間之密談。相互有所諒解。暫時滯留天津。至七月中旬始抵北京。與要路之各大官相會見。至電招其前來之哈特。即一次亦不與之會見。及至八月九日。謂爲再滯在北京之必要。離京直接返回英國。戈登向中國政府及李鴻章所披露之意見書。從和戰兩方面立論。略謂中國如果有開戰之覺悟。朝廷現今之安閑於北京。殊非得計。俄軍於五十六日間即能進攻北京。城此蓋依英法聯軍攻京時之經驗所推則。知其決非難事。中國倘欲爲之防備。則不如即時燒棄北京城之周圍。施以適當之防禦工作。以皇室及其他重要書類之貴重品等。移置於內地。以計其安全。再限五年間。用中國慣用之小部隊戰。到處對抗俄國。則俄國到底不能得勝。中國倘欲和平。寧可與以償金五百萬兩。交換的割讓伊犂全部。想俄國既抱守牧薩爾特山路。中國到底對伊犂無可奈何。勢既如此。故中國徒惹起兩國間之事端。而空費血與莫大之國幣。可謂中國之不利益。無過於此者也。

北京政府赦免崇厚

北京政府以爲此際移轉皇居。淸朝不無受致命傷之虞。若以移轉皇居爲必要條件。則干戈決不易動。主戰派爲之受一大打擊。曾紀澤因知政府若不寬恕崇厚。則俄國政府在期間內。斷不肯承認曾氏開始談判。故暫中止俄京之行。觀望形勢推移。與戈登意見書相前後。送致意見書於總理衙門。陳述中俄兩國之國狀與軍備。爲之比較對照。即明戰爭爲中國之不利益。力說維持和平之必要。於是廟議亦傾向和平。俄爾發表上諭赦免崇厚之罪。以和緩俄國對華之感情。一面令曾氏急赴俄京開始談判。

曾使隨員馬知之閱歷

曾公使隨同英人馬刻德涅法人知刻爾前往俄京。查馬刻德涅當太平亂時。爲松江機器局技師。甚得李鴻章之信任。及攻蘇州城。李氏與戈登間發生不和時。居間調停其力。結果爲一般華人所親愛。且長期間爲李氏顧問。直至新設中國公使館於倫敦。郭崇燾爲最初公使赴任時。任爲公使館顧問。隨之前往。該氏爲終身盡力於中國之人。知剩爾亦於太平亂時。仿常勝軍組織中法獨立部隊。依其功勞。頗受優遇。及至設立海軍兵學校於福州時。任爲主任。及至發生臺灣事件之際。隨福建總督之使者抵臺灣。大有所貢獻。是使馬知兩人。亘廿餘年之久。均爲盡力於中國之人物。

中俄再開談判

曾紀澤於一八八〇年（光緒六年）七月始入俄京。即時謁見皇帝。呈遞信任狀。內有勸瓦的亞條約。全係崇厚任意違背訓令以調印故中國政府不能批准。玆特派曾紀澤使之匡正其錯誤。並締結適當規定等語。與尋常之信任狀。殊異其例。俄國政府因業已接到特赦崇厚上諭之公報。即時無異議。承認其使命。態度待遇。擁護讒事情者之觀測。萬一開戰。俄國在滿蒙方面之防禦線。不免有過長之嫌。對抗難免大呈困難。再在爭戰地之伊犁方面。似亦無必勝希望云云。戈登之意見書內容。已爲俄人所知。然對俄人雖屬有利。甚疑惑中國主戰派果傾聽此說與否。俄都空氣。因之甚希望即時再開交涉。戈爾察哥夫公乃奉皇帝御意。令若米泥男與基爾爾爲委員。與曾紀澤折衝。開議開始。俄國側以爲勸瓦的亞條約。完無何等缺點。旣爲確定的。故俄國絕不能同意變更。中國政府倘欲協議與之關係之別個問題。此次以在北京開會爲至當等語。曾公使爲之吃驚。惟究竟決定將勸瓦的亞條約一應承認。而爲之再開改訂交涉。於是將赴任之普國公使。暫時延緩出發。以參加此會議。（未完）

閻勸蔣下野
蔣已發覆電拒絕

（天津十四日國聞電）閻錫山蒸十日電蔣中正勸同下野文長千餘言內有中國危急已達極點軍心不安武力何所恃黨已破碎黨國何以全竊願追隨鈞座共息仔肩黨是決諸黨員國事實行黨的議決案錫山確認武力統一不易成功且不宜於民主黨治等語

（東京十四日聯合電）據某所接電蔣介石對閻錫山勸告一同下野出洋通電表示拒絕並慰留謂雖希望和平統一即日下野惟自廣西事件以來國內鼎沸當此危局職責不忍下野出洋請俱留現職共處難艱救濟危局云云

德國失業者之激增

（柏林十二日聯合電）據德國勞働省發表本年二月一日現在之德國失業人數約達二百二十三萬二千人與前月比較增加四十五萬七千人

日本對美覺書內容
美第二次提案堪注目

（倫敦十二日聯合電）據聞松平全權手交美全權力德之對美覺書內容似重提強調左列諸項意
一、日本對將於主力艦齡延長爲二十六年之提案有同意用意
一、日本有將主力艦軍艦噸數由現在之三萬五千噸減爲二萬五千噸並以備砲口徑十六英寸減爲十四英寸之意志
一、關於八英寸砲大型巡艦艦於美國對英提案中定美國保有量爲十八艘十八萬噸等情形日本方可要求其七成即十二萬六千噸
一、關於補助艦總噸數日本應要求保有最大補助艦總噸數國之總括的七成
一、關於潛水艦國防上應保持現有勢力爲絕對必要
由是觀之對於美國將增廢主力艦一隻代之以新造維特尼級最新式主力艦等提議毫無所言及不過反覆陳述關於主力艦之主張
對右項日本提案美國果于本週中再度提出新提案與否殊屬疑問惟一般以爲美國下次應發之第二次提案對此次會議之成否實有重大影響頗堪重視

日本側方針
在英發表聲明書

（東京十四日聯合電）據外務省發表二月廿四日倫敦海軍會議日本全權態度聲明書如左
日本全權確信倫敦海軍會議基於一般人類切望恒久和平之意準備華盛頓條約規定主力艦確立所招開日本爲增進人類幸福且輕減諸國民財政的負擔對於海軍軍備全般縮小之實現具有全副協力決心然鑑於海軍力相對性以足能確保日本國安全之海軍力即極東方面海洋安寗欲保持日本最注重勢力日本全權態度即根本於此概言之如左
關於制限方式總噸數主義或艦種別主義日本全權承認某艦種間通融贊成兩者調和方式
主力艦　日本全權對於至一九三六年主力艦停止起工有同意準備華盛頓條約規定主力艦型由三萬五千噸縮小二萬五千噸希望協定成立備砲最大口徑減至十四英寸艦齡由二十年延長至二十六年有所慾懇
航空母艦　關於航空母艦華府條約規定一萬噸以下航空母艦亦擴張適用艦齡超過一萬噸者由二十年延長至二十六年一萬噸以下者延長二十年
補助艦　日本全權如從來反覆聲明對於其他關係國保有力保有適當比例海軍力爲必要故關係海軍力縮小日本有比例減縮之準備
一、巡洋驅逐艦　日本對八英寸砲巡洋艦特別注重考慮他國保有量同時國防上擬保有充分最小限度海軍力六英寸砲巡洋艦單艦最大噸數爲七千噸或七千五百噸嚮導驅逐艦及驅逐艦單艦最大噸數應適當限制此外嚮導驅逐艦隻數亦須限制至於艦齡巡洋艦應爲廿年驅逐艦應爲十六年
二、潛水艦　鑒於潛水艦防禦特性與日本特種在理情形日本全權確信保有此艦種爲必要日本尤以潛水艦對商船使用爲嚴重制限擬與他國協力其噸數日本提議維持現有勢力制限最大型潛水艦艦齡應定爲十三年

中日關稅條約交涉
中國側基礎案內容

（東京十三日電通電）中日關稅交涉順利進行佚橫竹商務官與宋子文間交涉中之互惠品目決定後一個月內有成立協定希望

（東京十三日聯合電重）光代理公使與王正廷宋子文間開始中日關稅交涉華側提出左項要求以爲基礎案
一、日本側絕對的承認關稅自主權中國將來實施制定之新稅率應與充分同情
二、關稅金建問題由日本政府通告關係商人務無拒絕納稅情事予以默認
三、輸入日本品除承認互惠稅率者以外之商品均按照中國所定稅率納稅
重光代理公使即時以右三項向政府請訓結果大體容納華側主張此外日本側需出相當廣範圍之互惠稅率品目表爲對案已基此開始具體的交涉但日本側要求之互惠品目與華側腹案間有相當隔離迄於協定成立不免有幾多曲折中日双方須經非正式協商妥協後方正式締結協定

法國亦聲明

（倫敦十三日電通電）法國側預定十三日午後關于縮軍方針亦發表聲明書但法國於該聲明書仍然主張現有總噸數七十二萬四千噸一（含有潛水艦）十萬噸之保持

（倫敦十三日聯合電）本日日本全權發表聲明後法國全權本日午後六時半亦發表聯明書該聲明法國提議保有總噸數七十二萬四千四百七十九噸其內容如左
一、依華府會議規定建造主力艦代艦十五萬六千四百六十六噸
二、第一項以外建造主力艦五萬二千七百九十一噸
三、一萬噸巡洋艦十隻十萬噸
四、有備砲六吋以上之舊巡洋艦二萬四千八百五十噸
五、輕艦一艇（有備砲口徑六吋或六吋以下之巡洋艦驅逐艦水雷艇等二十五萬八千五百九十七噸
六、航空母艦　三萬二千四百四十六噸
七、潛水艦　九萬九千六百二十九噸　累計七十二萬四千四百七十九噸

濱口首相對時局談

（國府津十三日聯合電）濱口總裁爲在大阪神戶名古屋遊說計于十三日午前十時由東京啓程西下車中語記者謂選舉期間已過四分之三惟其間干涉壓迫買收等舞弊情事未有所聞是爲政府善導選擧之最好證至選擧區問題政黨方面不無懸樹候補之事實政友會亦然予確信民政黨獲得絕對多數惟今後整理非公認候補上恐有相當困難政友會所謂財界恢復論雖佈爲美然終無力欺民亦意料中事蓋田中內閣假再存續半年日本經濟界恐招致重大打擊亦未可知然以現內閣出現始能脫離危機亦非過言至特別議會當于四月下旬擧行會期擬由情勢（即絕對多數或比較數）而決定至縮軍會議之訓令與全權出發以來迄無何等改變但將來發出新訓令亦未可知政府關于該會前途非樂觀亦非悲觀

京滬滬杭甬兩路現狀

南京訊云。鐵道部顧問美人門泰爾君。於視察京滬及滬杭甬兩路之後。即將兩路現狀。呈報該部孫部長。對于兩路利弊多所闡發。玆將報告內藏各要點。探錄如下。查兩路路務。多與營業原則。未盡符合。無謂虛耗。自在意中。兩路運輸營業。均未發達至其應有程度。而尤以貨運爲最甚。毫無進展。兩路運價。係採按等收價制度。實欠妥善。宜即更訂。路中車輛銹壞極多。蓋兩路對於此項車輛之油漆。均多忽畧故也。此項刷車及油車工程。原極單簡。但兩路均人浮於事。在理不應有此。伙夫生煤。虛耗亦大。此項伙夫及各段段長。俱缺乏科學知識。生火經驗。均多未具。故對于爐氏爐門各部空氣。多不注意。年中因此所受之損失。殆不下百分之一五或百分之二〇。現收運價。實嫌太高。營業不振。則由于此。宜即改訂。使適合運輸情形。增加貨運。減輕川費。路中機車數額太少。宜即購置山道式者六輛。加入拖運。並籌畫修改橋樑經費二十八萬元。使橋身更形堅固。以現狀而論。在此十年以內。京滬間尙無敷設雙軌之必要。但如將路務改善妥訂運價。使貨運增加。而京浦間又裝設運車渡船。南下貨物。較前繁盛。則七八年後。或須敷設雙軌。亦屬難料。至滬路線至京而斷。蓋有揚子江爲之隔也。兩地運輸。深受影響。建築橋樑。非再待二十五年或三十年不能語此。宜即趕造渡車浮橋。以爲之代云云。

夏斗寅辭警備司令

（漢口十二日復旦電）夏斗寅電呈蔣（中正）及行政院辭鄂警備司令職繼任將屬徐源泉

禁止外國銀塊輸入

（南京十三日電通電）宋財政部長本日向總稅務司梅樂命令禁止輸入外國銀塊同時國民政府向外交部下令對英法兩國開始交涉由印度及越南對中國禁止現銀輸出實貫

永定河工程實行期
建設廳擬定施工規範

北平訊云。堵築永定河決口工程。爲河北省目前刻不容緩之一最大問題。倘不及時興修。轉瞬汛期即屆。沿河數百萬生靈。勢必重罹浩劫。建設廳以職責所在。特將施工規範。妥爲擬定。靜俟工欵撥到。即使着手興修。惟海河公債。尙難發行。津河關附加稅。如何支用。財部又迄無覆示。故此項規範之能否實現。尙未敢預定也。玆錄建設廳所擬之堵築決口施工規範如左。

▲施工次序說明　本工程處長擬利用盧溝橋減壩。將水導入小淸河。盧橋構迺下河槽乾涸以便建築石壩及堵築決口各項工程。易於施工。故擬於盧溝橋迺上先開挖引河。洛低龍骨。建築第二擋水壩。俟上項工程完竣後。即將引河上口挑開洩水。然後建築第一擋水壩。使水完全歸入小淸河。在上項工程工作時期內。即可作善後禦水工程。並應購辦運輸所有下游各項工程材料（如料石木樁秸葦等）俟上游工程告竣。即開始進行口護堤。開挖引河。修補殘堤各種工程。若按照以上所擬次序進行。不但免除危險。便於施工。且能節省工欵也。

▲施工規範大綱　（一）施工地點。今擬於盧溝橋減壩迺上。修築擋水兩道。開挖引河一道。由第一擋水壩至減壩長一五九六公尺。又於南三段三號築新堤一段。並石城北二段三十五三十七地方築石壩兩道（一）長二百公尺高六公尺。（二）長一百五十公尺高六公尺。又於南二段十九號築石壩一道。長四百公尺。高四公尺。又於口門迺下開挖引河一道。至求賢壩長一四八二一公尺。又修補殘堤工程沿永定河南北兩堤。由盧溝橋迺下南五北四各段止。又於南北二段分築草壩六道。共長一二零零公尺（二）合同。上項建築工程之合同。當策永定河決口堵築工程處（以下簡稱工程處）之意旨。由該處工務股長與承攬人訂定之。承攬人直接受監修處主任工程師。或其代表之命令及指揮。其他之命令通知。一概無效（三）承攬人應供給人工及應辦之材料。一切工人監工等。均歸承攬人供給。一切工作器具及附屬品等。概由承攬人供給。其由工程處特備者不在此限（四）尺度。工程處爲計畫工程便利起見。所用尺度分爲兩種（一）長短高度以公尺計（二）容量體積以華方計。每華方合一二二七七立方公尺。若用尺計算。則規定三二八英尺。合一公尺。一零七六平方英尺。合一平方公尺。三五。三一立方英尺合一立方公尺（五）保證人及保證金。承攬人應有妥實連環鋪保。並須預交全工程估價百分之十之保證金。或殷實銀行支票。交工程處總務股保管。在全工告竣驗收後三個月內。如無不滿意處。即按年利四厘本利一併交還。倘在三個月內。工程有缺點承攬人接到監修處任工程師通知後。應於限定時期內即速修補。否則工程處按照缺點工程所需欵額。將保證金全部或一部分扣留之。如全部保證金尙不敷。該項工程欵額時。仍得向承攬人追繳。又承攬人如誤工或不履行本合同所開各節辦理。所有保證金。應即作爲罰欵。不復付還（六）承攬人應遵守法律。承攬人應恪守一切法律公令及警律。並於所屬人役之品行紀律。負完全責任。（七）工程之兼度。各項工程。無論已竣未竣。其尺度均以工程師及其派員所量者爲準。工程處及承攬人皆不得有異詞。（八）工價之支付。每十日已竣之工程。由工程師估算。於五日內交付該價之九成。其餘一成暫作保證金。至合同解散時完全付淸。其有因第五條所列情事扣留者。不在此限。（九）施工細則之解釋。此項施工細則。如有疑點發生時。應由工程師轉向工程處請求解釋（十）投標人應視察工地。凡投標人均應親赴工程地點。詳加考察。如工人住所之設備。人工材料器具之購置採辦運輸挖填。有關者。均宜特加研究。勿稍疏忽。倘開工之後。如有臨時發生之特別情事妨碍工作者。工程處概不負責。

綏遠水利調查（續）

可雖永久。石門橋後有東南西北。土壩一座。因修築工程漸弱。每遇山水瀑發時。土壩即不免沖決之虞。而每年消耗不貲。除由河漕洩水外。其一部仍入石門。尙可澆地。石門堤適當其衝。設若此堤潰決。石橋之南有堤長六丈。左爲有山。亟有瀑布。山洪暴發。右此溝。澎湃而來。湧流入於河上河以及其他之水。均指漸由濟舊道。低窪之處。不但不能灌溉田地。且直南橫流。薩縣地垣。亦時受水患。十八年夏末。山水暴來。薩縣城恒爲水淹沒三尺以上。岌岌可危。是此堤關係最鉅。似應在石門橋迺南。加築過水壩。以分其勢。則可引水澆地。減除水患。玆將建築過水壩工之法。略述於下。一。建築堅固過水石壩使建築此壩。應用洋灰石尼。計長六丈。可與兩峽石山互相銜接。其基礎應下深六尺。再行築起。高於地面一丈五尺以上。壩外即可將河溝隔斷。以防水患。壩裏面渠底至壩頂高建五尺。如水流五尺以上。可由壩頂悉數衝過。洩入流漕。不致泛濫。是渠內之水。倘有五尺。此水既能澆地。又不肥用。所澆之地。如北只圖嘉樂村及三里坊子村。水利均可同沾。此壩建築後。可多澆地一百餘頃。所需工料。約需三千餘元。二。展長水澗溝線。現在水澗之水。因渠道未能發展溝既無多。任水漫流。地多荒蕪。利棄於地。殊爲可惜。如能由水澗溝門村南向。東經三里坊村前。循馬羅火盤村南循東南過鐵路三孔橋。以達西老藏營局暨新村北界。計長二十里。應挖寬一丈四尺。深四尺約需工資三千餘元。可澆地三百餘頃。曾經提出綏遠賑務會議決。由建設廳派員勘測。並擬定在薩縣支配工賑六千元欵內。撥給興修。想將來必能實現。此則君頌堯實地之調查。大與薩縣富源有關云。

淋病靈藥

得利德

專治淋症

七天連服永遠除根

治閣下之淋病藥劑

惟服得利德斷無他藥!!

淋病菌。初入尿道。繁殖猛烈痛苦難堪。湧湧出膿。甚於炎症眞如掊骨削肉之痛苦。思之令人不寒而慄。因此傷神經。極爲衰弱。如同廢人矣。如患此病症。服用得利德稱起得利德獨有科學作用。或强力之殺菌液。滅殺體內之淋菌與小便同時排出無餘之故膿及疼痛立止氣分亦非常爽快矣。又如三五年。十年亦不愈。或因時候變換期。及不攝生之際再發誘起彼之可怖睪丸炎。接護腺炎。膀胱炎。子宮內膜炎等之併發症。慢性淋病決不要憂慮惟有服用天與靈藥特製得利德。奏効如神。迄今所有藥劑服過不癒。終不能不斷念之難症以極短期間可得完善治癒敝堂之棹上。每日接來全快者之喜悅感謝函件。堆積如山。由是觀之。可知特製得利德對於淋病。銳敏神效足資證明爲淋病新藥矣。凡淋病患者迷於彼此失治療時機者決請信仰特製得利德。管保立除病苦。完全能癒。再享人生之快樂也

特製得利德乃男女五淋白濁根本的全快之最新藥也

奉天城內經售處

小西關	井上誠昌堂
小西關	廣濟堂藥房
四平街	大德生藥房
鐘樓南	中西大藥房
鐘樓南	大成大藥房
小南門裡	蔭華大藥房
電車路西	陳記大藥房
鐘樓南	歐美東號藥房
鼓樓南	歐美西號藥房
小西關	新新大藥房
鐘樓南	華北大藥房
鼓樓南	五洲大葯房

全滿洲代售處

大連市浪速町 日本賣藥會社 振替口座大連二番

奉天浪速通 井上誠昌堂 振替口座大連八四番

全滿洲各地方大藥房均有經售

藥價

特製(重症用) 十七回分 金三圓 卅三回分 金五圓 七十回分 金十圓

輕症用 十回分 金一圓 廿三回分 金二圓

總行 大阪市堂島 **高橋盛大堂創製**

電話北(一二〇三番 二四〇一番 五五二三番) 振替大阪二五〇〇番

晉閻反蔣之與張學良

（東京十四日聯合電）據某所接電閻錫山今次對于蔣介石態度異常硬化其原因似與奉天派成立完全諒解之結果故觀測張學良日內亦將向中央政府表示意志

憲兵解除臨時勤務

憲兵司令部前曾規定臨時勤務十一條由廢曆年前卅日起至舊正月十六日止在此期內治安尚稱穩固陳司令昨遂諭令自今（十五）日解除全部臨時勤務其附屬之偵緝處亦一律遵行云

練軍營改編 混成團說又提

營口練軍營現有步兵四連騎兵一連砲兵一連去冬有改組爲混成團說旋即停頓現因東北整頓軍政時期該營又有改編成團之說該營李營長亦因改編事來省聽候命令云

沈鴻烈十七日回瀋

東北江海防司令沈鴻烈於六日赴哈已誌本報茲聞沈司令在哈檢閱江防海軍出席東北航務會議任務均已達到頃（十一）日來電向張學良長官報告定十七日由哈回瀋云

蔣以河北地盤餌于學忠

（東京十四日聯合電）據某所接電蔣介石對于在山海關之于學忠軍以提供河北省地盤爲條件有開始南下交涉說平津駐防各軍將領聞受衝動甚大異常緊張

十七旅三團完成

東北陸軍第十七旅由參謀長張安輔代理旅長職務積極復編已誌本報茲聞該旅第十三十四兩團由新委趙團長召集舊部編制完畢該旅第六團原駐富拉爾基未受損失現已由富拉爾基移駐泰來防護洮昂路云

反蔣空氣又緊聲中 東北軍將進馬廠說

邊防軍司令長官張學良前曾與晉閻磋商妥協遼寧軍隊進駐關裡沿北平綏協助防務故由邊防調回軍隊陸續進關所有駐軍地點南以馬廠爲限北至北平北平以東防務由熱河軍隊完全担任云

許領事未返任眞因

伯利中俄會議後關於我國駐海參崴總領事本有由東北保薦鄒尚友李紹庚之傳說因二氏呈辭方由中央仍令前領事許熊章返任但至現在許未返任之眞因實爲中俄國交未正式恢復中央以海領無設置之必要云

移民東北實邊 當局贊成浙省

浙江省擬移民東北現已派員前來實地考察茲據政界消息謂張司令長官對此向各省主席磋商以移民實邊開闢天然富源事關國家富強是以頗表贊成惟于墾殖一途擬照原定之邊荒章程辦理說者謂南人風土及生活上之習慣驟然移至塞北爲農荒生活似難適宜更不與直魯難民相提並論云

職業社會兩團体 受黨部指揮

省府頃接中央通令謂各省成立之職業社會二項團體如農會工會學術結社等須受黨部指揮以策進行而免越出軌外行動云

無線電台台長易人

大西邊門外東北無線電台台長居彬已向東北交通委員會請准長假遺席經該會委任葉處第一科長陳士英接充云

第一軍通訊隊返遼

東北邊防第一軍因對俄交涉解決該軍部隊已奉命撤退十三日該軍通訊隊長李炳元率同該隊官佐士兵夫六百餘名由吉搭吉海路車轉搭瀋海路車返遼云

令報軍官更動表

張司令長官爲注重軍事人才防杜流弊起見特通令東北四省軍事機關對於更動軍官須先期塡送履歷表三分呈送查核擇優加委不得擅自調動並每月終須報軍官更動表一次云

農廳通令各縣 呈報荒閉商號

各縣商號月來多有荒閉情事農礦廳劉廳長以商號盛衰關係全省實業甚鉅于月之十二日通令各縣隨時呈報縣境商況（一）荒閉之商號名稱（二）營業性質（三）資本數目（四）開業若干年（五）荒閉之原因及日期均令詳報云

航空處添委駕駛員

東北航空處大隊長徐世英現因駕駛員不敷例應增添查有徐夢齡堪以勝任特於十三日委爲該處二等駕駛員到處視事云

特區長官人選 張煥相回任說

自中俄交涉解決後中東路督辦調換特區行政長官張景惠亦有連帶去職之傳說醞釀已久而繼任人物有謂翟文選有謂王樹翰有謂袁金鎧均未見諸事實茲據邊署人員傳出消息張學良司令官因特區行政長官缺關係地方行政非有相當人才不克勝任現在商諸張萬湯三副司令及其他各當軸擬將邊署軍令廳長張煥相回任特區行政長官如能同意張景惠調回瀋陽另行位置云

鮑處長病愈返哈

哈埠特警處處長鮑文樾曾患吐血症特行來省延醫調治現該症全愈因警務重要不便久離職守該處長業已面謁張司令長官禀辭返哈云

催報交涉案件

東三省交涉總署長王明宇以各縣訴訟每月不無關於交涉案

甄別縣長籌備進行

省政府主席臧式毅爲刷新行政改革吏治起見特規定甄別各縣縣長屢見本報茲聞臧主席以甄別縣長關係利弊萬難稍疏特與民政廳長陳文學財政廳長張振鷺農礦廳長劉鶴齡教育廳長吳家象及其他各當局積極籌劃以免臨時有所貽誤云

方本仁即將來瀋 此番任務頗堪注目

方本仁年前原有來瀋之說旋因南中亂作不果茲據官場消息方氏現奉蔣主席之命日內即行來瀋向張司令長官有所接洽長官署接電現正預備歡迎至方氏此來任務雖未能盡悉然盡解決時局上重要問題當無疑義是方氏此來頗堪注目云

深造班畢業學員 張長官分發任用

司令長官張學良以教導隊深造班學員四百一十八名于十日畢業按東北軍各團分發任用每團七名於十三日飭各團遵照並飭各員按指定部隊前往任差云

屯墾第二軍奉令回遼

興安區屯墾第二軍原由關裏調駐茲以關裡防務仍由遼軍隊妥爲保護然軍隊由關裡撤回者

昌圖法院將改 獨立法院

高等法院長史義元以昌圖爲本省大縣而法院爲鐵嶺地方法院分庭殊欠完善擬將該分庭改組昌圖地方法院直隸本院日內呈省政府核示云

金融公債攤放又訊

遼寧省整理金融公債總額爲二千萬元各界分配額數已誌本報銀行界之五百八十萬元由官銀號攤四百萬元中國交通邊業三銀行各攤六十萬元他若東省特別區中東路及交通界由各該主管官長酌量支配農商界如何分配尙未決定至軍政兩界搭放方法聞凡屬軍政官吏月薪在一百元以上者按一成搭放三個月已定由三月份起開始搭放云

模範小學定期成立

省教育會委任在南京傳習畢業之杜談二氏爲模範小學校長在御花園籌設模範小學校已誌報端茲聞該會業向教育廳咨請備案定於三月一日正式成立模範小學校云

沒收抵押品須納稅

省政府臧主席近以各銀行儲蓄會所貸之欵皆有不動產抵押因年久無力償還遂行沒而歸已有之產業概不納稅殊屬不合遂於十三日通令各銀行等此後須一律照章納稅云

整軍再誌 師旅團營

整理軍隊計畫本報已連日記載茲據續訊步兵擬以旅爲本位騎兵以師爲本位砲兵亦以旅爲本位至各種特務兵以團爲本位工程輜重二項以營爲本位以上編制在平時一律至全部兵額仍按照中央之編遣原案云

蒙旗會議猶多波折

南京政府爲懷柔蒙藏計擬開蒙藏會議內外蒙古王族以爲中央政府對蒙政策並未了解蒙民思想欲以三民主義爲之指導殊不妥當乃表示反對開將在長春召開蒙王會議蔑視蒙民利益者則現下經濟疲弊已達極點之內蒙雖請願免稅中國政府果肯開誠允准與否殊屬疑問形勢既經如此會議前途蒙側頗表危懼云

吉江山林警備隊將分別改編軍警

司令長官張學良以吉林黑龍江山林警備隊不合現代軍警編制特電該兩省政府將該隊改編警察一半陸軍一半聞該項警備隊共約六千餘人云

但附以補助年額一千五百圓每年提示收支決算書及其他四項條件云

齊克路三月中旬完竣

客歲以來趕程修築中之齊克鐵路去月杪迄泰安鎭間敷軌完工擬迄三月中旬延至克山完竣工程日下在各站設備忙碌修建中再龍江瀋海間正在開駛中

滿鐵資助俄校

本埠十間房俄人經營學校請願滿鐵撥出補助金年額金二千圓經滿鐵營局當議中于十二日通告本埠地方事務所與以承認

第十四旅撤回

邊防第二軍第十四旅少將旅長徐永和所部現駐興安嶺因十七旅復編後派隊接防乃撤退至富拉爾基日內即轉昂昂溪登車經洮昂路四洮路開回遼寧原防云

葫蘆島築港案 乃楊常遺業 形式包工事實借欵

天津十三日電訊據可靠消息北寧鐵路局與荷蘭信託公司間締結之葫蘆島築港雖取包工形式其實係英法信託公司對華借欵最近已經判明查英法信託公司前年與楊宇霆及常蔭槐訂結葫蘆島築港合同其條件築港借欵五千萬以江省金鑛及煤鑛爲担保欵後因楊常被殺此事無形消滅直至今日復有英法側勸說荷蘭信託此議復燃惟爲迴避各方反對特採取包工形式並由北寧路局撥出工費由是以觀此項合同背後有英法信託公司而其內容與楊常所訂無異聞英法側以爲由此牽制美國投資之優先權云

天氣豫報

二月十五日 晴

十四日之温度

最高	零下二度六
最低	零下一〇度五
平均	零下四度八

各地俄領事館復活在即

哈埠十三日電訊北滿恢復原狀駐滿洲各地蘇俄領事當經赴任歐爾羅瓦決定駐海拉爾普羅羅夫決定駐齊齊哈爾梅寧任駐哈埠總領事館副領事雅哥羅夫任駐綏芬河喀爾察任駐黑河等旨已由哈埠總領事梅利尼哥夫通告中國當局上記一行擬不日由滿洲里國境來哈與梅總領事應酬畢各赴任地查駐滿洲各地俄領均受梅總事指揮殊如對外關係事項全歸梅總領事權限並聞滿洲里領事斯米爾諾夫氏與梅領事履新但尙在該埠繼續貨車生活至領事館事務未能開始

梁校長之新位置

省立女子師範中學校校長梁兆璜歷任省視學教廳科長各差頗著成績不意十八年下季經省督學曹仲珊視察謂其辦事用人一無可取當即撤換刻聞吳廳長以梁氏資格最老不便湮沒又復委爲省督學矣

吉江熱三省將設立徵兵委員分會

東北邊防司令長官張學良爲注重軍紀計特設立徵兵委員會並委正副會長及委員等兩誌本報茲聞張司令長官商諸吉林張作相江省萬福麟熱河湯玉麟各副司令擬在各該省設立分會以資共同實行徵兵云

調委兩公安局長

警務處長孫旭昌爲整飭警務計將綏中縣公安局長王佐華令與錦西縣公安局長張廷輔對調除下委外並令該二局長呈報視事日期云

釐訂縣府公報章程

民政廳現以各縣政治宣傳規則第十三條規定各縣政府必須發行縣政府公報按日出版第十四條規定縣政府公報章程由民政廳訂定之各等語當將縣政府公報章程釐訂妥協共十二條呈請省府核示云

財政廳愼重契價

財政廳據查報各縣人民買賣房地立契後復立價格較少契約一張投稅殊屬有碍收入乃飭各縣縣長令經收投稅契約查核價格是否折衷禁止偸漏價格作弊

王胡兩軍長 尙無回瀋期

邊防第一軍長王樹常第二軍長胡毓坤已傳有回瀋消息茲經調查謂兩軍長均未返瀋正在哈爾濱昂昂溪督飭各部撤退回防尙無確定回瀋日期云

十六團駐懷 騎七團回通

前駐防懷德之二十四旅十六團奉命調赴遼防所遺防務由駐通遼之騎兵第一旅第七團接防今中俄和平二十四旅奉令撤回遼寧仍駐原防十六團駐懷德至於該縣之騎兵七團經張長官雷防仍回通遼駐防云

考核各縣司法

省政府前爲考核各縣辦理司法成績如何有無壓案不結各情會製定表式按月報省以便考核現以各縣按月呈報者實屬不少而宕延者仍復有之聞已催令各縣尅日呈報不得再延云

防俄軍結束後 呈繳案卷統計表

東北邊防司令長官張學良因中俄交涉妥協曾經飭令第一軍長王樹常第二軍長胡毓坤辦理結束該兩軍部因案件煩多例須呈繳特由王胡兩軍長督飭造成統計案卷表於十三日派員呈繳邊署云

省府新定公文程式

臧主席以各機關所呈公文程式均不一致不便黏卷茲特規定呈咨令須用毛邊紙長八寸五分寬四寸六分封套用皮紙長九寸寬四寸六分裏呈用小紅格紙一切公文面頁下均須摘由已通令各屬一体遵照云

派查遼源豆稅

財政廳張廳長近查遼源稅捐征收局與四洮路附近每月征收豆稅其所轉運之數目與四洮路每月所轉運之數目相差甚鉅其中必有情形是以於十三日派員前往詳爲調查以明眞相云

馬村長被押

水上公安第二分局審訊十日落網匪首張德田報字五洋一案係去歲古歷七月初九日綁康平劉家屯劉俊臣槍殺十四歲劉子不諱被害者及匪首供認法庫山合屯村長馬耀清有連帶關係該局長柳紹勳於十一日乘汽車前往將村長帶局看押其中究竟如何情形俟訪再誌（通江口）

奉令成立清鄉局

縣政府奉全省清鄉局通令各縣呈報剿匪案件多不愼重以致弊竇叢生特通飭各縣籌設清鄉局以昭愼重清鄉正局長一席省府曾委縣長兼任副局長已委公安局長魏子安局長兼充現已正式成立云（楡樹縣）

各隊長奉到委任狀

省縣游擊隊業於客歲改編爲省警察馬步中隊已誌報端昨二月六日奉到吉林警務處發來委任狀第一中隊長王振林第二中隊副兼充騎兵廿二隊隊長張恭勤其餘各隊長隊附之委任亦均發到大約明日分發各隊云（窨縣）

駐防軍調更

本站駐防步兵三十團第一營營長趙震國於二月四日接到上峯命令開拔赴彰武五日登車由街由步兵四十二團第一營營長率全營來陶駐防云（陶賴昭）

游擊隊招領馬駒

本城游擊二隊日前拾得馬駒一匹當時無人認領牽回本隊喂養該隊長爲愼重名譽體恤民艱起見昨九日佈告有失馬駒者可速來隊認明交保招領該隊長可謂愛民矣（阿城）

陳隊長遄返

樺甸吉黑權運局緝私第十五隊隊長陳福齡曾於客春奉委到邑嚴勒部屬奉公守法頗蒙商民所敬仰茲屆新春於月之五號孑然赴磐石縣倉調倉長慶賀新歲藉便承領一月份薪餉業於七號乘車遄返防次矣（樺甸）

李視察返省覆命

吉林省政府農礦廳視察員李粲久氏於上月初旬奉命來樺調查張玉五王繼彬劉寶庫崔蘭亭指控商務會長陳登瀛營私舞弊六欵等情該視察員下榻大盛泉破除情面秘密訪查獲有端倪後招集本邑各機關各法團及原被兩造在商會以張等所控各節認眞審查惟審查商會一切賬簿猶爲嚴厲結果筆筆屬實毫無外錯此外所控情節一經實證多屬子虛而原告人張玉五等不免驚懼遂託人轉圜會長陳景洲不惟不加仇視猶毅然代彼求情於是商會經年未結之控案一旬水落石出夫該員既獲要領至誤告之張玉五等是否免議須稟命核奪故於昨午乘坐汽車返廳覆命云云（樺甸）

游巡隊隊官易委

樺甸縣政府主席胡則樸轉任磐石而游巡隊隊官李稷棠亦欲隨任赴磐辭却現職所遺隊官職關重要未便虛懸業於月之六號經胡主席委任前充游巡隊官朱又臣接充以資熟手云（樺甸）

任團長率隊旅行

東北陸軍步兵第八旅卅四團團長任榮廷氏以新春伊始欲肅軍紀須先操練故於舊歷除夕之前一日令所部各營休假三日迨至古歷正月初五日上午十句鐘復令一二兩營在團部門前操場集合會操任團長率帶團部官佐躬詣操場親發口令指揮步伍既而即由操場出發旅行由十字街轉至東門步伍嚴肅軍樂悠揚自東大街轉回操場即由中校團附趙有磐發布口令解散回營午餐云（樺甸）

各分局紛送賭犯

新春伊始百度維新而一般無知小民援例慶賀幷多作葉子戲以資消遣但各分局局長既奉行法令禁止賭博又恐無知愚民失業蕩產故各分局於正月初六日派委長警嚴拿賭犯以維治安開一分局查獲賭犯十餘名三分局拿獲十五六名四分局又拿獲二十餘名業已陸續送縣懲辦胡主席躬親出庭當見一般賭徒衣服襤褸未免惻然除開導外從輕科罰金十元廿元及五元等准保釋放以示體恤云（樺甸）

奉令槍斃盜犯

五常前駐防陸軍四十二團二營去歲在作界河子拿獲胡匪劉坤山報字小高力送縣審訊供認爲匪不諱於本月八日奉省令將該犯由監內提出驗正身綁赴南門外槍決示衆云（五常縣）

各機關追悼警士

五常警察一區警士王德山因公殞命日昨函知各機關定於九日在南門外高搭席棚追悼亡魂各機關公送輓聯鼓樂齊鳴頗極一時之盛云（五常縣）

調查印花稅

本邑印花稅幫辦王雲梯因春節商民新賬發現特飭李稽查員帶警士按商查免有無漏貼於月之九日實行云（五常縣）

蘭分局長回區任事

本邑山河屯警察三區分局長蘭永盛日昨來縣至公安局報告防務並請領警餉事畢於十日回區任事云（五常縣）

清鄉局成立

本邑縣政府前奉吉林清鄉局命令略謂本縣清鄉分局極宜成立縣長韓慶雲爲局長公安局長李葆元爲副局長附設縣政府以後關於嫌疑犯胡匪等統歸該局處理云（五常縣）

周團長迭獲巨匪

駐防本縣東北陸軍第二旅四團團長周曦辰前在該家窩堡各處擊匪擒獲巨盜占中華等四名解送克山旅部研訊等情已誌本報茲聞該團梁連長現在拉哈站南伍匪對敵又獲巨匪一名送經團部預審後已於本日（七日）將該匪解赴旅部依法懲辦惟該團自邊防回訥未經一月連破股匪四幫獲得匪首五名如此勤勞雖周團長武功超絕實亦旅長程公調度有方之所致云（訥河）

羅局長嚴禁賭博

訥河公安局長羅鳳五現因舊年已過燈節將臨人民狃於金吾之禁之積習多於此休息期間賭耍作樂雖經官家嚴加查禁終莫能澈底革除昨特親率長警密出查拏竟獲抓獲賭犯數起送縣嚴辦而各賭窟經此番嚴拏之後均已聞風解散矣（訥河）

劉所長垂詢意見

本站特警所長劉慶凱到差以來對於地方風俗人情特採各界意見（一）本站防務如何整理（二）本區捐務如何改進以裕收入（三）地方糧業如何調查以防偸漏（四）烟賭如何查禁以收效果仰各抒具意見以憑採擇施行足見劉所長之採風問俗辦理得當云（富拉爾基）

催修市場

本站轄東省鐵路之便商民雲集所有小販舖窰多設在不適中地點去年經市政公所鄉董張奎九提倡市政局盧局長允准指定地點出放在案茲屆十九年春已各領戶興工之際該所辦事員解兆泰以職責攸關不忍放棄擬具催修布告貼於要隘雖有此舉尙未實行特先披露以供外埠領有市場街基者好爲至期前來免受撤銷另放之毛病云（富拉爾基）

冠蓋往來

…北寧站…

▲陳　儀（國府代表）十三日早由北平來遼

▲于學忠（灤洲警備司令）十三日早由灤洲來遼

▲陶敦禮（遼署駐平代表）十三日早由遼去北平

…瀋海站…

▲吳　進（長官公署副官長）十三日早由瀋去西豐

▲許宗衡（省政府秘書）十三日早由瀋去南口

▲趙鳳玉（財政廳調查員）十三日早由撫順來瀋

▲房恩照（清丈局委員）十三日早由東豐來瀋

…南滿站…

▲保保滿鐵地方部長十四日晨由大連過瀋赴長春

▲川合奉天日警察署長十四日晨由大連返瀋

廣告

恭頌 黑龍江陸軍步兵第二旅王南屏司令之德政

巴彥東鄕山林南沿松江素爲盜藪自民十一以迄民十七胡匪蜂起大而百小而數十綁票勒贖燒屯掠鎭日必數聞以致十室九空田地荒蕪村落坵墟棄故土而流離者比比皆是擁巨產而向隅者再再 地方糜爛不堪言狀自十七年冬王旅長駐巴首以肅清匪患爲己任 待人以寬治兵以嚴所部團營更能本旅長愛民之精神不滋擾無苛求義師所過秋毫無犯於剿捕舊往直前以和謁之士卒除暴虐之兇頑未及一載匪類肅清昔日之賊匪世界頓復淸平之現象待至去秋赤俄寇邊王公又率部抗敵出兵於湯羅綏迪帶防備之網密士卒之用命總赤賊狡悍卒未得進江右一步巴邑雖留少數之兵力仍能仰王公之威福賊匪亡命得慶安全迨解防歸來沿途不驚公平交易紀律之嚴明實所罕睹誠歷任武官所未有之愛民良將也 商民得以安居樂業皆王公所賜而仁風所被豈容緘默謹率闔邑農民誌之報端用彰德化云爾

巴彥縣公民 張殿相 劉慶榮 秦振菴 王德槐 王兆民 孟振之 張玉鏡 張紹宸 劉名新 陳福德 王名階 率闔邑民衆仝頌

盛京時報大連支社 榮町十三番地 電話二一九六五

盛京時報同分館 小崗子得勝街五五

遼寧商業銀行滙兌存欵廣告

本行經理津申各埠銀洋滙兌額外公道並收存欵分活期定期如存定期訂存現大洋金票一年按月利息一分九個月九厘六個月八厘三個月六厘存活期現大洋按月息四厘金票月息三厘此項活期存欵隨便支用如存奉票鈔票哈洋定期活期所有利息隨時核議以上均以千元起碼如有大宗存欵尙可雙方參酌市面金融緩急格外從優本行信用當爲各界所嘉許如蒙惠顧不勝歡迎

遼寧大西門裡商業銀行謹啓

中電話 六百十五號 六百二十五

日電話 二千四百零八 二千五百四十五號

恭頌分所長德政

邑西火連寨公安分所長任子鈞公自客秋蒞任以來仁德審愼治理有方八村烟賭盜賊淸靖公正毫無私袒八村人民共享樂福英銘欽感特登報鳴謝

本溪 火連寨 三會廠 三家子 新洞 豆房溝 螞蟻村溝 黃旗溝 梨樹溝 八村公民恭啓

呼海鐵路傳習所招生廣告

一、學生名額 管理班六十名 機務班四十名

一、報名暨考試地點 哈爾濱江北松浦站呼海鐵路局招考處

一、報名日期 自二月一日起至二月二十五日止

一、入學資格 初級中學以上學校畢業 及與有同等學力身體健全素無嗜好者

一、入學年齡 管理班限十八歲以上三十歲以下者 機務班限二十歲以上三十歲以下者

一、報名手續 凡投考學生應塡具入學願書 及呈驗証書幷附本人最近四寸半身相片一張報名費哈洋二元 收無論錄取與否除證書外概不退還

一、考試日期 三月一日早七時投考各生齊集 馬船口平站本局備有專車開往松浦八時入場

一、考試科目 管理班 國文 英文 地理 歷史 算術 口試 體格檢驗 機務班 國文 英文 數學 算術代數 平面三角 平面幾何 物理 口試 體格檢驗

一、應納費用 機務班除每月繳膳費約十元外 其餘各費一概免收管理班應納學費四十元分兩期繳清其餘講義費二十元宿雜費各二十四元須於入學時一星期內一次繳清膳費每月約十元於每月一號以前繳清畢業期間 管理班定爲一年機務班定爲六個月

一、待遇 畢業後練習期滿視其成績之優劣管理班學生分別以課員站長車隊長站務員等職委用之機務班學生分別以學習司機司機長機務段長等職委用之

欲函索簡章者須附郵票四分即行照寄

◎敝行此次爲謀交易便利起見特將向來記賬習慣打破一律改用現金交易 但所有各貨力求克己一概減價出售以期符合經濟節約之本旨無論中日顧客一同待遇倘荷光顧無任歡迎

◎對於華人主顧竭誠歡迎

◎各種磁器、漆器、鍋碗器皿等類凡家庭日常所用傢具一式、並玩具文具 新貨俱全

船

船塚洋行 大連市浪速町 電話 四三七九 九五四三番

羅巴德在火諾魯魯

以三百四十年前「提琴之祖父」奏演聖曲博得群衆歡迎

本年六月更擬再蒞日本……

火諾魯魯函云。天才少年提琴家羅巴德奈巴氏。爲芝加哥市有名傳道師奈巴博士之令郎。五歲時酷嗜提琴。二十歲時以『聖曲』博得世界之名譽。其所用提琴。一爲一五八九年(即今三百四十年前)法蘭西製十四絃珍品。一般音樂家稱之爲『愛之提琴』或『提琴之祖父』惟此十四絃係上下各七絃。彈動上七絃。下七絃以受振動而生出美巧之樂音。此琴以時價計之。約值十五萬元。此外又有一琴。爲時價值七萬元之提琴。係意大利名匠之精製品。得自某富藏家之手。奈巴氏以神技名器最近在火諾魯魯開數次聖曲演奏會。博得聽衆之歡狂喝彩。現定本年六月赴日演奏云。

古墓作祟

倫敦函云。美國得克薩斯州出身卡瓦博士。爲埃及探險隊員中之錚錚學者。以發掘都唐克阿門古墳。致一躍成名。不幸於最近在哥倫布街頭。爲汽車拖死。屍骨狼狽。查該次探險隊員中。以慘事犧牲者。年或一二人。故一般多謂古墳作祟云。

美國閣員夫魯油田受賄案判決記

華盛頓函云。美國前任總統哈丁時代之內務總長夫魯氏因租借政府油田受都恒乃之賄。於去歲十月廿日經法庭宣告有罪。此種閣員犯罪案。乃美國歷史上空前之舉。據判決書所載。夫氏犯罪事實如下。

一九二一年夏。政府開始辦理租借額爾克山海軍油田。當年十一月卅日夫氏即以內務總長資格。與其摯友夫氏成立十萬金元之借欵。此項借欵係現金及自由債票。此事成功後四月。額爾克山海軍油田遂租與都氏云。此種事實原告及被告已承認至於此項借欵是否有其他動機。是則陪審官所有事。據都氏宣稱。十萬元借欵乃純粹朋友之私人通融。與租借政府油田事風馬牛不相及。都氏並謂。彼租借政府油田。實係出於愛國心。且係出自海軍大將魯孫濱氏之要求。魯氏曾要求彼租借此油田。並將油存儲於夏威夷羣島之珍珠港。爲將來太平洋上發生日美戰事時。爲軍總長那伯及哈丁總統之同意國防之用。且此舉當時雖得海至於原告方面所認爲有力之證據。第一爲夫魯氏上參議院公田委員會之文書。第二爲夫氏曾於一九二二年接收新克萊氏二十六萬九千六百美金之鉅欵而新氏亦曾因租借政府油田而下獄。當審判之時。夫魯氏正患肺炎。須用車推至法院。唯夫氏並不因痛而請求緩期審訊被告律師即以此爲詞。以冀獲得之陪審官同情。請允夫氏「得見新墨西哥之曙光」而法官魏茲氏。則嚴令陪審官注意證據。

並謂「夫氏與新墨西哥之曙光。毫不發生關係云」經二十四小時之會議。陪審官宣告夫氏有罪。法官魏茲氏判決監禁一年。罰欵十萬。魏氏並曰「此案不過罰被告以應得之罪之三分一。因夫氏現在病中。不得不從寬也」當年十一月一日夫氏發表「長篇申訴書」書中提及彼與都恒乃及新克萊三人兩次被人告發結黨營私之經過。其文曰。關於此案。余曾二次被育告發一九二四年之選舉哈丁總統曾因此受累。余於此感慨萬端。而莫能自解。余所深以爲憾者。實在於此案之發生。完全由於余個人之錯誤。即余與都恒乃君之十萬元借欵。及余對此事之秘密。余之此項借欵。可認爲不道德而含有別種用意。然在當時余實無所容心。至秘密一層。實足以沾汚政府。爲此余承認此事實足以表示余對哈丁總統內閣之不忠實因余彼時適任內務總長也。夫氏並謂『此案應由海軍部負全責。因一九二零年七月四日國會議決。將海軍儲油之權。完全交與海部。海軍部長有處置此項油田之全權。美國大總統曾于一九二一年以明令將此權交付海軍部。余何人斯。實無力以干涉之也。關于租借油田合同。申訴書中云。都恒乃君固毫無所獲而被誣。以賄余者也。都君初不欲簽此合同。嗣經海軍部百計勸說。乃以鉅欵作此愛國行爲之代價云云。此案迄今已經過上議院。兩次檢查。夫魯都恒乃及新克萊三人之兩次審訊。夫氏被判決犯賄罪最高法院宣告租借合同無效。並認此係一件贓案。將來此案結束時。都恒乃將被判決犯施賄罪云。

歐洲名流的早婚觀

關於青年早婚問題。世間頗多歧議。茲記如下。巴黎大學皮加德教授。鑒於法國人口日漸減少。竭力提倡早婚。年齡一女在十六歲男子則爲二十一其能自己認爲自己到結爲伴侶之年。即比較年齡再早亦無妨。

皮加德此項宣言。頗引起輿論之激憤。法國名流婦女。群言。此種青年結婚。將使全民族絕滅。彼等以爲不如俟男女智力長成之後而嫁娶。女子至少在二十一歲以上。而男子則更須較長妻五年或六年。

皮加德之言曰結婚若早。則女子生育之機會較多。而法國之所需即在此。不見彼東方乎。十五歲或十三歲之女子即作夫人者。數見不鮮。而人亦不以爲奇。爲種族計。甚望歐陸各國公主之嫁國王。愈幼愈妙。以爲提倡。若自生理學之觀點而言。十六年之女子。即可作人母。固不必再遲時間。十三歲以上之法國女子。即能生育子女。予常在醫院中察見十二歲之女子。誕生幼子。母子俱各平安。欲求生理上道德之平衡。女子應在二十五歲以前生子。予不解十六歲結婚之提議。何以竟遭反對。

惟此項意見。頗不能得到女界領袖之同意。露茜帝那意女士之言曰『若以此等幼女主持家政。絕不易得到優良之結果。據予所知。多數國家的女子。恒以束縛過甚。而渴望自由。法國情形與美國相同。婚姻並非婦女解放。而爲一種服役之性質。普通夫婦。夫長其六歲。吾人理想之年齡則爲二十一與二十六。』

法著名女小說作家馬查德夫人。對於露茜帝那意女士之意見。頗表贊同。彼之言云『當予思及美國妻子之奇妙生活。』及其因婚姻而得到之趣味時。恒以爲倘予生爲美國人。必將早日婚嫁。以實現此快樂之生活。如此則無須必俟至十六歲八年也。惟法國情形則截然判異。法國十六歲之女子。絕不能妄想此種生活。一經法國婚姻制度所束縛。則家庭樂趣。絲毫無有矣。」

人體之不可思議

男產精虫三百四十千兆 女子有頭髮共十四萬根

皮膚五平方英尺重五千格蘭姆

（一）人皮的面積大約五平方英尺（二）人皮的重量。除掉了脂肪。照畢斯契夫的計算。凡二十二歲的女人重三千一百七十五格蘭姆。三十三歲的男子重四千八百五十格蘭姆（三）人身上的汗腺。共計二百五十萬個（四）人的指甲每六個月長一英寸（五）黃色的女子頭髮。共十四萬根。棲色的約十萬九千根。黑色的十萬二千根。紅色的八千八百根（六）人的食道長在二十五英呎。到三十英呎之間。兩端距離二英尺。（七）人的肺肝都是五葉（八）照西醫萊的計算男子一生產精蟲的總額。爲三百四十千兆。女子產卵則不過四百（九）人腦的重量共一千三百五十格蘭姆。

蚤虱

極易致人死命 寄生家畜身上 四百七十五種

吾人大半以爲老鼠身上的蚤虱能傳染病疫。爲人類的大敵。對於貓狗身上的蚤虱。都漠視不以爲意。近據美國農林部屢次實驗後所得的結果說。寄生於貓狗等家畜生上的蚤虱。共有四百七十五種。大半是能傳帶病疫的。更有數種並能致人死命。喜歡豢養貓狗人們。對於貓狗身上的蚤虱應該留意才好（井蛙）

記張宗昌母爲子再娶佳人

張宗昌襲在山東用武失敗。亡命於日本別府。扼腕仰天長嘆者良久。玆聞其一篇夠寃消息云。張將軍之母張侯氏。爲愛子張宗昌在大連又物色一新佳人朱玉書不惜以老齡携之遠渡日本。以慰將軍之寂寞。已于十日安抵門司。張氏幕下將士十四人。亦隨同前往。祝賀張氏誕辰。據聞新婦朱氏。現年正十八歲。才色兼備。而張將軍則現已鬚髮雖顏矣。先此張將軍已娶。第廿四夫人於其亡命寄舍。即別府昭和園。此次新婦實爲第廿五夫人。當於十三日行祝賀誕辰宴時同時舉行結婚式云。

……即舉行婚禮之張宗昌

經濟殆破產 美國詩家谷

詩家谷函云。美國素以繁榮稱。而爲其工業運輸中樞之詩家谷市。因負債三萬九千萬金元。遂在一月廿三日儼然破產。該市人口三百五十萬。一時竟不克運行一切市政救濟方法極感困難。銀行團拒絕更行借欵。全市之公立學校慈善院貧民救濟所醫院。均有關閉之虞。該市職員俸給。自去年十二月以來。未付分文。如難籌措。學童數萬即將絕學貧民院及肺結核醫院存煤毫無。盲人貧民扶助費亦未得分文。街頭污物堆集。由當局非正式訪問各市民勸其納稅。而市民無應之者云。

文丞相祠堂記

文天祥。宋吉水（今江西廬陵道）人。字宋瑞。號文山。理宗時進士。官至安撫使。元兵入寇。天祥應詔勤王。受命使元軍。被執。道入眞州。（今江蘇儀徵縣）時端宗立於福州。封信國公。募兵轉戰。力圖恢復。兵敗被執。元張弘範（定興人世時爲都元帥）以客禮見之。文山固請死。弘範不許。道經吉州（今山西吉縣）痛恨不食。不日猶生乃復食。其後至燕京（今北平）館人供帳甚盛。文山不寢。處坐達旦。元丞相孛羅召見於樞密院。文山辯論仍在求死。孛羅命囚於獄。文山乃作正氣歌。時至元十六年也。嘗讀其歌詞中所謂『是氣所磅礴。凜冽萬古存。當其貫日月。生死何足論。地維賴以立。天柱賴以尊』者。雖不免夫忠於君主一姓之譏。然而詞嚴意正。文山固足以當之而無愧元人重其忠義。原欲用之。奈文山堅不屈。至年十九年十二月。初九日。乃就義於燕京柴市。時公年四十有七也。夫元之柴市。即清代之順天府學。亦即今日之府學胡同也。京師坊巷志載『順天府學。故報恩寺也。元末。有僧游相潭（今湖南湘江道）募造報恩寺。尙未安像。明師下燕（今北平）戒士卒毋得孔聖廟（今國子監）倉皇借置聖木主（即孔子神位）置殿中。後不敢去。遂以爲學其地。元之柴市也』又云『府學旁。有文丞相祠。明洪武九年按察司副使劉崧建。其西。爲江右懷忠會館。今館廢祠存』由是可知文丞相祠。即在府學胡同之府學內。吾人之崇拜文山者。不可不過而謁之者也。

名畫家顏伯龍題畫詩

▲柳蟬

騷腸斜挂柳絲絲。把露吟風且暫時。待得秋深寒徹骨。世人回憶莫相思。

▲螳螂

綠枝附葉窺鳴蟬。側目揚肩待奮肩。寄語螳螂休得意。應知黃雀在身邊。

▲紫藤遊魚

遊魚南風拂面送香回。曉露沾苞含蕊開。莫待落花隨逝水。遊魚道是賞春來。

▲鷹

撩顧掠坤自逍遙。狐兎猶狂燕雀驕。獨向虬枝息健羽。誰余志在雲霄。

失戀怨

（調寄憶王孫）（滄漚）

電影欲看愁莫遣。雲鬢欲傳情懶。檀郎薄倖終無返。眉[illegible]樣眞。香巾血淚成斑點。[illegible]梅枝慵綳軟。風吹雲片[illegible]。[illegible]誰來管。愁[illegible]玉容損。[illegible]月不是團圓時候。[illegible]情離割。爲她面削腰肢弱。前途悲。誰言戀愛多歡樂。作繭春蠶終自縛。慨人惑世推新說。情場失意將何託？倘誰作？今朝自悔當初錯。

三言兩語

革命要先從心革起。不錯！但是那有一個好心。假使人可以死了復活。我願意馬上死掉再世來革命。

○○○

美國人能剖中國人的腦筋。說一半裝的是洋錢一半是官。他們對中國人的心理太有研究了！

○○○

一個學生說某先生好。一定這位先生給他的分數多。

○○○

在中國人的腦子裏。『國家』總不如『妻子』重要於是『愛國』的『愛』自然不如愛妻的『愛』了。

○○○

一個什麼長說他屬下某人盡職。這個人一定對他的孝敬多。

上海租界內共喫猪六十三萬頭

上海函云。據本市衛生局調查。十八年全年。檢驗由本埠薛家濱。及吳淞租界之活猪。共計五十六萬二千八百八十四頭並由浦東洋涇猪棧。運往租界者。年約七萬餘頭。統計十八年全年。爲六十三萬餘頭云。

巴德大尉

暫忘愛妻僅尋天國 不欲平凡乘機雄飛南極 將展翼而至未知之世界

紐約函云。昨年徐伯林號世界一周終了後。即時在紐約結果之麟秀巴德威爾塊斯大尉。新婚之夢。尙在温熱。因惡平凡生活。昨各又任探險隊長。出向南極。上週接該大尉無線電報。內稱近在亞力克山達爾島設定根據地已諸般就緒。明日將跨愛乘之水上飛機飛向未知之世界云。

急報 化學實驗之出世 葠茸大補丸

啓者本莊經營葠茸業已四十餘年向在東省山裡圍廠一帶專事搜集老山人參梅花鹿茸珍奇異寶在前清時代專爲進貢朝廷及貴族王公之用視爲家庭之秘寶迨至民國成立以來此妙品銷路似覺遲慢兼西藥輸入人心每多厭舊喜新國寶葠茸之聲價甚至一落千丈本莊爲救國强民起見抱定民强國盛爲宗旨今不惜血本特將頂上的葠茸用化學奇法製成純淨的葠茸大補丸去糟粕而留精華實地試驗功前增加十倍以上男女老幼可服四時咸宜毫無普通葠茸之劣弊今特備二百料爲衰弱人謀健康爲社會幸福買一料送一料由購送之日起送了二百料爲止決不多送購者從速勿失良機是幸

主治 身體虛弱 五勞七傷 咳嗽喘 腎病腰痛 房事無能 治精早洩 精神倦怠 腦力不足 婦女血虧 經血不調 赤白帶下 久不生育 凡氣血兩虧衰弱無力等症 無不奏效如神

價目 現大銀圓半料三圓 一料五圓 圓廠德祥葠茸莊啓

遼寧 總經理處（小西門北電車道東）廣華大藥行

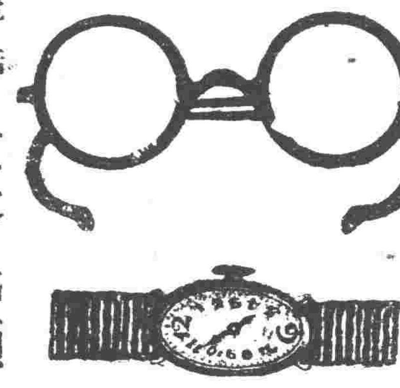

南洋表行

遼寧城內中街

馳名鐘表一律齊備

電話七七七號

貴客光顧無任歡迎

新到國產茶晶水晶美麗唱機各種唱片定價克已

油漆塗料製造批發

大連市磐野町

滿洲油漆股份公司

電話長九六〇〇番

遼寧大東關

入院隨時應需

大東醫院

前在日本紅十字會病院勤務

院長 森川千丈

醫員 章琴詩

中一二五二三號 日電話三四六番

李鳳翹先生來函感謝瑞有氏黑色補丸

瑞有氏大醫生台鑒啓者敝患虛之症。數載餘矣。初則腰痠四肢無力。精神短少。有時頭暈經中西醫調治絲毫無效。漸漸腦力衰弱。記憶力減退。後閱盛世報載有瑞有氏大醫生黑色補丸頗有特效。購服一打眞乃有效。又服一打病已除根精神百倍體重較前增二十磅特此感謝此上

瑞有氏大醫生　海城李鳳翹路號

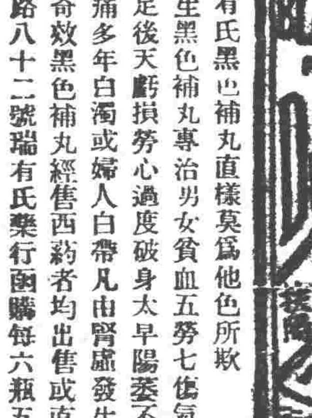

切記瑞有氏黑色補丸直樣莫爲他色所欺

瑞有氏大醫生黑色補丸專治男女貧血五勞七傷氣虛咳嗽先天不足後天虧損勞心過度破身太早陽萎不舉絕嗣腰膝痠痛多年白濁或婦人白帶凡由腎虛發生各症服之均有奇效黑色補丸經售西藥者均出售或直接向上海福州路八十二號瑞有氏藥行函購每六瓶五元郵力在內

本行近由上海新到一種特製的瑞有氏黑色補丸

每盒三元　每打三十元

上海英租界福州路八十二號　瑞有氏藥行

分發行遼寧小西關祠堂對門　瑞有氏藥行

分發行哈爾濱道外同樂對門　瑞有氏藥行

●婦科藥品亂紛紛
●求一有效實難尋
●請問究竟誰家好
●惟有上海韓奇逢
●化學黑雞白鳳丸
●調經養血有奇功

啓者本醫士費盡心血腦力將數十年之古方加以修改均按化學配製得法功效卓著名爲黑雞白鳳丸說明書與盒子封面上均載有韓奇逢大醫士小照以防假冒豈知有等奸商漁利之徒凡有購買本大醫士黑雞白鳳丸者該商必以烏雞白鳳丸代替買者稍不詳察即受其欺購買時要指明韓奇逢牌黑雞白鳳丸免得假藥害人性命關係也

每盒大洋四元每打四十元　總行上海東三省分發行哈爾濱道外正陽街西頭韓奇逢藥房無限公司

安康益嗣丸（返老還童）

證明	成分	主治	特效	服法
德國醫聖廖虎生博士畢生研究之結晶公推爲返老還童藥中登峰造極之秘劑德國政府實驗榮獲法京巴黎萬國藥品展覽會特別頭等金質大獎章	純取壯健動物體內之生命机及猿猴體內腦素脊髓內分泌液加合極珍貴之植物素經過化學配製遠與人體內最爲需要之哈滿士有水乳交融之妙	統治神經衰弱生殖失能陽萎早洩氣虛血貧腎虧遺精子宮寒冷經水不調久不生育等症	男女常服強健返少機能旺盛白髮化烏回復青春精力發達精弱爲强調經暖宮生育可待	此丸兩本原料即分男女性別服者故須審愼女用金色藥丸男用銀色藥丸切忌倶服致變時形性態千萬注意

德國原製安康金盒　德商高吉洋行

東三省代表者（駐哈）[illegible]（天成公司總辦事理）中國南洋總代表（駐滬）[illegible]（敬啓）

由德大批運到

價目 每盒每服七天一月現洋廿八元（男女同價）

◆注意◆德國市價每盒售金馬克十五元來華初創定價暫較前低廉購者幸勿以爲貴蓋服藥係治病補身當求其確有效者

遼寧十一緯路第七十三號　哈濱傳家甸中國銀行斜對　德商高吉洋行

各埠藥房均售　外埠函購貨欵先匯　實驗說明書備索郵費免

下圖爲一九二八年法國巴黎萬國展覽會藥品安康盒

安康益嗣丸領受最高榮譽特別頭等大獎證及金質大獎章

各國政府特許專賣◉中國政府化驗註冊

安康益嗣丸

●長生不老新進化
○返老還少新藥
○空前絕後大成功

學術無止境智慧者能努力研究自有奇幻的理想變成事實觀於美國人安琉生發明之種種電氣當可證實是官醫藥一道尤爲福利人生之要着自返老還少術發明以來無形中打消許多衰老者一種悲觀實際上之受惠者自非勘尠然或未至化境而德國醫聖廖虎生博士尤以爲不滿足○畢生之心血○孜孜用攻垂幾十年○竟獲此「安康益嗣丸」十分完美之方劑○不僅爲多數人屢試屢驗○已在西曆一九二八年○法國巴黎萬國藥品展覽會千萬種藥品中○公評特給頭等獎証○及金質之大獎章○從此世界王府貴族○全球民衆一致信仰採服均得極好結果○較諸世上落伍之新藥與過渡之出品不啻有天壤之別且皆考察其他過去品質之流弊力盡矯正之短以達盡美盡善之目的最新發現救世實物返老還少藥之空前絕後大成功也

○安康益嗣丸
○珍秘成分之寶貴

古來人參之見重於世其滋補力量不過富有植物素中『曹安烏』『勒錫是』等成分而已今此藥成分不但富有上列植物素且多採用强壯動物之腦素脊髓及內分泌腺等重要肌體配合動植物之精華適與人體健存最需要之『哈滿士』水有乳交融之妙得以滋補其不足絕無絲毫興奮麻醉等毒劑致使服者根本强壯永遠精神飽滿洵屬廿世絕有益無損之救世聖藥也

豫防花柳 清血為要

人生之強弱。皆賴氣血者之調養。故講求衛生最注重血液清潔與否。苟其血液清潔。則百病不生。然考其關係於血液不潔。爲害最大者。尤莫如花柳一症。倘若不幸而罹斯症。輕則一身受累。毀容殘體。重則傳染妻孥。延及子孫。誠人生之大患也。雖然如此。苟得明醫良葯。未嘗不可以治癒。本院對於花柳一科。苦心研究參考多年。新法治療素有經驗。無論如何危險痛苦不堪之症。一經着手。數日保痊永遠不犯。葯費優待。格外從廉。如困苦艱難無力就醫者。一概分文不收。本院以普救同胞。濟世活人爲宗旨。非金錢目的者可比也。

嵩田醫院謹啓 ●遼寧小西關大街上頭路南樓房便是(茂林賓館對門)

國民政府之禁煙消息及其戒除困難之原因 附錄經驗特效療法

自國民政府頒佈禁煙條例十三條 后厲行雷厲犯者除罰金而外並科以徒刑蓋以其禍國殃民莫此爲甚也 而一般纏君子所以因循不能戒除者蓋有絕 大之困難原因在也茲錄德國醫學博士威耳那施克對於戒煙困難原因及其特効方法如下以期 全國完全戒除於國家前途有厚望焉

阿片或嗎啡(因係同質)雖其極微量 亦能對於中樞神經系之疼痛感受性使之麻痺又對於呼吸困難 或痙攣性呼吸運動發作喘息有鎮靜之効 故醫者時用之而其又能使腸壁之植物性神經麻痺及抑制腸粘膜之知覺 刺戟的反射運動故吸煙之人多便祕如持長吸食早晚即成習慣 性且漸需大量使其中止即非常不快不安不眠苦悶沈 鬱發揚嘔氣下痢胃疼流汗流涎甚至虛脫故吸食者非有絕對之堅忍性不能戒除而動物之青春腺體製劑(即睾丸卵巢者之製劑)對於交感神經系有興奮之作用對於一般神經衰弱的生器官能障害新陳代謝機能現沈衰 消耗性衰弱症有優秀之治療作用切吸煙之人爲服 用青春腺聖藥鴉片即漸次戒除並無痛苦又能助補身體之強健現經該氏之試驗 已達八千餘例皆有顯著之効果奈限篇幅披不能備載諸君一試當知言之不虛也

我爲卿披此衣雖可暖 不如速服聖藥可强身

青春腺聖藥

青春腺乃世界醫聖拖泰乃哈博士學說更非而創造以其用動物之睪丸卵巢及其他內分泌腺作成不比他草根樹皮等藥不易受空氣變化故青春聖藥裝在四個真空管內免受空氣變化減藥力服後能將體內衰老物質排出以生新質故有萬能之效

主治 老翁服可復健壯精青春老婦服可以妊青年服健腦强精全凡生殖器病(即陽萎早洩)及發育不全作事賦倦易感疲勞身體虛弱少年早老視力減退女子經脈不調子宮內白帶妊娠流產性感缺乏等症効力偉大服後便知

區別 男不可服女用青春腺女不可服男用青春腺

緊要聲明

啓者今以銀價低落現洋毛荒爲維持血本起見不得不將藥價略增每盒服七天售現大洋五圓望各界諒之

山得爾精

山得爾精爲德國淋病新藥專治五淋白濁尿道刺痛年久老淋赤淋白帶最有特效每盒兩元各大藥房均有經售

中國南洋總經 上海哈德洋行房

青春腺分銷處

大連華泰藥房 大連同德藥房 大連華西藥房 哈爾濱德記全棧 遼寧金勃先藥房 海拉爾大生藥房 遼寧洪順堂 營口震泰報館 營口中西藥房 開原五洲藥房 四平街德祥厚 琿春天德堂 千金寨全泰恆 敦化德泰興 富錦中西藥房 吉林永濟醫院 五洲藥房

吉林中西藥房 遼陽泰和堂 鐵嶺義和堂 長春中華藥房 長春中西藥房 長春醴庭藥房 哈濱中西藥房 哈濱環球藥房 江省德泰盛 江省中西藥房 雙城華西藥房 安達義泰隆 洮南德慶仁 寧遼大成藥房 吉林濟生藥房

扶餘興順成 綏化錦和盛 海倫錦和盛 望奎同發隆 綏化錦和隆 望奎錦和福 拜泉錦和盛 克山德興祥 遼寧大德生 安東瑞祥泰 呼蘭德順成 通遼福合長 安東德興合 哈濱永德堂

(大注意立案藥一瓶好)

新紅血

不願打藥針者注意 有毒去毒無毒清血
花柳病去根完善藥 立能洗除全身血液
每瓶一元五一切花柳毒症善後清血尤効

安東大生東 安達吉盛隆 金州志義成 朱崎天德太 長春天保堂 吉林三益堂 湯源福壽堂 遼陽天王成 海倫天豐恆 鐵嶺廣興德 拜泉錦和盛 吉林永德堂 錦縣福金生 江省中西藥房 公主嶺三台公 寧安文濟藥行 吉林中西藥房 嫩江衛生藥房 一面坡聚興 普蘭店康德記 四平街源升東 雙城華昌藥房 青岡縣增壽永 吉林五洲藥房 縣錦天壽藥房

本溪春興堂 綏化同春采 望奎同發盛 湯源世源泰 長春泰和祥 寧州福生堂 明水廣增和 金州志義成 遼源德慶會 海倫久逢長 吉林泰華西 千金寨信仁堂 長春義和謙 吉林濟生藥房 大連華西藥房 鐵嶺大青堆子 昂昂溪永春和 長春中西藥房 方正新中醫院 遼寧中西藥房 葦沙河德慶永 巴彥長發藥店 安達縣延壽堂 敦化中西藥房 江省中西藥房

金剛鐵色藥片

男女唯一強精。最新鐵質葯。虛弱者補之。虧損者扶之。不但陽萎者立舉。反行增精補血。可稱萬能。造人生之快樂。作男女愛情之要素。加料飯後用。忌茶水。一日服兩回一回兩片房事前服六片。美印高楓索柏羅斯大醫生加料金剛鐵色藥片四元 晉遍一度一元四角總代售 哈濱柏羅斯賬房 江省中生藥房 遼寧大生藥房

最字牌煤油機

大王牌唐箕附推米機

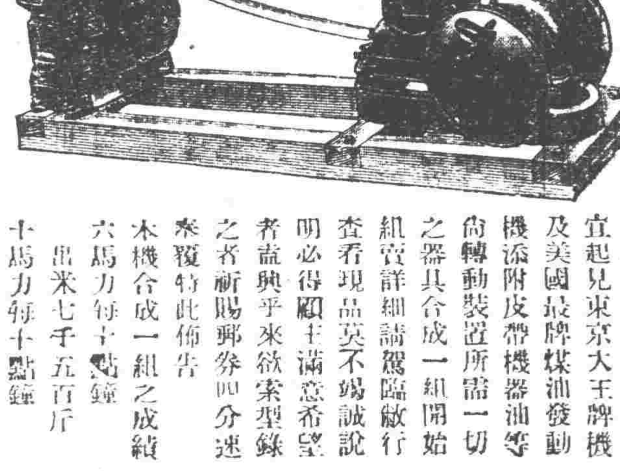

今回爲需要之便宜起見東京大王牌機及美國最牌煤油發動機添附皮帶機器油等倘轉動裝置所需一切之器具合成一組開始組賣詳細請駕臨敝行查看現品莫不竭誠說明必得顧主滿意希望者祈與乎來欲索型錄之者祈賜郵券四分速寄 茲覆特此佈告

本機合成一組之成績 六馬力每十點鐘出米七千五百斤 十馬力每十點鐘出米一萬七千斤

機器五金行 同天洋行 遼寧日站琴平町六番地 電話日長二一二四番

德國藥針非常效驗 何有鋪保病好交錢

濱江二處開設醫院歷有年矣諒各界諸君早有所聞凡梅毒下疳淋症橫痃等症無論如何危險痛苦不堪或經仙醫屢治無效者速來本社診視均有特法療治定期保好永無後患茲爲注重信用起見如有商家擔保愈後交錢亦可非往往專倚欺騙可比

濱江中八道街 本埠並無分社

何子範醫社啓

何子範對於花柳一科專門研究參考多年醫術維新素有經驗曾在遼寧與

健腦強精靈藥 靈片(レーベン)

專門名醫証明 北京醫院長醫學士侯大夫 國立北京醫學專門學校教授醫學士陳大夫 金醫院長醫學士金大夫

岡田、福田、兩位醫學博士及北美羅賓遜博士 卓効証明

腦活精強 醫學上最高之論定爲腦經健全者係補給憐酸爲主要 效新出良藥靈片對於腦神經系病狀定案可驚偉効

主効症者 神經衰弱、婦人頭疼、扁頭疼、肢受便秘、上火記憶力減退、不安眠症、常心不平、生殖器機能力症等減少。

藥價 五角、一圓二十圓、三圓、五圓半十圓。

治療法(冊子)奉贈(要者不取分文函索即寄) 東京市銀座弓町 弘濟藥院

本堂劉氏樂仙膏諸君注意双童商標

▲劉氏樂仙膏貼婦女諸病神效 下列貼前產後
●婦人乾癆●經血不調●赤白帶下●子宮寒冷●行經趕前●行經錯後●因毒小產●久患小產●崩漏下血●小便下血●久不生產●腰腿肚痛●閉經不見●以上各症貼百效●不可自悞

▲劉氏樂仙膏貼男子諸病神效列下
●腰腿疼痛●肚痛寒積●半身不遂●手足麻木●肚內寒積●膨悶脹飽●各種瘡症●多年漏瘡

仙膏貼法 仙膏定價大洋六元中貼大洋二元小貼大洋一元小貼大洋五角加料十二元 婦人患病貼肚臍 男子患病貼患處

婦科帶藥女金丹 ◀孕婦忌用代藥▶

婦人子宮圖子宮內血山血海內有瘀血瘀寒有硬病一塊一個帶藥帶到瘀血瘀寒病塊一處瘀血寒硬病塊全化下血山血海內有瘀血瘀寒白帶

永不受孕瘀血瘀寒化淨安胎受孕崩漏小便常下血忌用帶藥帶藥化瘀血瘀寒病塊奇效百發百中

(定價每盒大洋貳元)

總售處濱江正陽十四道街老福春堂

舊歷初一十五樂仙膏減價一半本堂濟世活人望兄諸君注意

清血解毒 KP 喜肥力

凡人之生長皆賴乎血液之週流而血液之週流乃所以健康肢體舒展氣管之關要也故血液稍有虧損質內之衰弱敵染力纔之而減少外毒遂乘虛而入即醫書所謂血勝毒則敗之血敗毒則勝之實斯理也然毒性不一毒質各異論毒之最烈者莫甚於花柳毒也輕則害及終身重則貽遺後嗣設治之不善即有性命之虞凱輯氏兄弟大醫生洞覩斯情實難袖手故採選上等清血解毒藥材經專門化學藥劑師提取精液毫無雜質藥性溫和而不猛效力宏富而不燥爲遠和者易於飲服實係清血藥之一大王也 凱輯氏兄弟大醫生聖藥喜肥力 係清血解毒無上之佳品此藥功能清理血液洗除週身之濕毒及諸種潰瘡使病者添置白血球增加敵染力發達筋肉活潑血液專能滅逐毒質使毒循序而出不遺根基凡服此藥者定能脫離病域而登壽世非虛語也凱輯氏兄弟大醫生內服清血解毒喜肥力

主治 清血解毒除濕化瘀。皮膚斑點。梅毒痲瘡。骨節疼痛。癩症背瘡喉鼻腫。升頂歸後。梅性疥瘡。濕腳氣。毒性結核。軟硬疳疾。血分不清。虧氣虧血。男婦各種。癆瘵及婦女花柳梅毒症。或毒性。不孕或因毒閉經。或梅毒化胎。或子宮作潰。或毒串終身不孕。赤白帶下。月信差前差後或終日淋漓不止。以及脫落毛髮。頭毒特潰喉痛音啞。毒染耳聾。或梅毒入骨。一經服用。百毒俱消。血液立清。元氣恢復其身體縮之而壯設無病之預防。或疑似之毒症。及直接傳染。間接傳染。均可服用。故西人每以凱輯氏兄弟大醫生聖藥喜肥力均贊爲血清誠哉斯言也。

中華代理店

北平各大藥房均有售 天津各大藥房均有經售 通州心順成 營口萬順成 營口義順成 綏中縣東和堂 義縣大增堂 錦縣福金生 唐山安大藥房 秦王島永熾昌 山海關公和祥 烟台福興堂 興城德興昌 旅順仙芝堂 旅順大德堂 金州志義藥局 瓦房店天和堂 呼蘭河天和堂 海林站會榮福

遼寧日站恆濟堂 遼寧北市場恆濟堂 遼寧中西大藥房 遼寧和勝泉 遼寧裕慶德 遼寧大吉祥 遼寧萬生堂 遼寧同利生 公主嶺三合公 四平街天德堂 開原德祥源 遼陽義和堂 營口大藥房 營口中西大藥房 營口義興成餘記 營口洪春堂 營口天和堂

千金寨德泰興 梨樹縣天德堂 本溪湖春和盛 安東人生東 安東福興東 鳳凰城大德生 蓋平盛春義 大石橋樂合祥 海城德增祥 大連西崗廣和堂 大連西崗天和藥房 大連華泰藥房 大連華西藥房 烏兒盞盛發祥 橫道河子天合堂 熊岳新泰興 范家屯德慶和 溝幫子廣生堂

北鎮縣福隆永 吉林會升堂 樺甸天益堂 吉林瑞發祥 吉林育生遠 吉林順義堂 吉林天益堂 吉林世德堂 吉林下九台世德堂 長春世一堂 長春天和堂 長春城裡同德堂 長春天育堂 洮南縣德慶仁 長春三馬路中西藥房 雞冠山德厚興 張家灣德泰增 雙城縣義合長

雙城縣中呂增 雙城縣世一堂 廣台大同仁 阿城縣世昌永 江省泰華西藥商行 一面坡德和軒 昂昂溪育升瑞 安達站萬春堂 公主嶺德泰祥 滿州里德茂盛 呼蘭縣錦和彩 呼蘭復合堂 綏化縣和發福 綏化縣聚德西 富錦 克永生藥房 富錦廣和發 佳木斯天德堂 西集廠 百工藥店

通河縣同發德 甜草崗新來春 灤縣洪泰成 巴彥縣同發廣 巴彥信記書局 海倫天益恆 海倫久逢長 拜泉照相館 華昌 拜泉英美煙公司 望奎新藥房 蘭西中西藥房 豐樂鎮通聚成 大來縣 海拉爾衛生藥房 寧安縣洪順堂 寧安縣永生堂 寧安縣振興堂 寧安縣萬生堂

鐵嶺福合盛 八面城德慶同 遼源德會慶 遼寧歐美西號 雙城堡永德堂 大沽義和文記

設無處購買請將款寄至駐哈濱華西藥房總發行 道外秦華西藥 商行立即奉上不致有誤 每瓶大洋一元五角 每打十一元五元

遼寧代理店鐘樓南 大成大藥房

效驗最大 金剛片聖藥

主治 先天不足房事過度手淫滑精之嗣陰萎短小陽萎不堅房事不久見色早洩老年精衰中年斷慾精神困倦頭暈眼花耳鳴心跳氣急夜不安寐凡因腎部所傷腰疼腿軟四肢無力形容枯瘦戒烟體弱各症新久保効

服法 每日早晚飯前服二片 若有房事一小時前服四片白水送下

特效 常服保腎安神身體健壯房事快美補血生精藥性平和四時皆宜老幼男女均可服用非市井春藥品也

定價大洋每小盒二十片大洋一元四角 大盒半打十二元 小盒半打六元

代理處

遼寧鼓樓街口大吉祥 小北關電車路東北藥行 仝鐘樓南 仝歐美藥房 鼓樓南永年西 仝歐美藥房 仝薩華藥房 仝華英藥房 仝大西關 仝同德藥房 仝北市場 義利醫院 日站千代田通天益生

大連華西藥房 安東大生東 金州志義成 普蘭店康德記 四平街源生東 郭家店東升合 公主嶺三合公 長春中西藥房 仝天寶堂 仝泰和藥房 仝德和義 仝耀廷藥房 仝長生藥房 吉林泰華西 仝中西藥房 長春興亞藥房 吉林文生堂 仝東升達 江省德泰盛

江省中西藥房 江省泰華西 黑河大同西 張家灣華西藥房 双城華昌藥房 仝福厚藥坊 張家灣文升東 穆稜福聚東 克山德泰和 仝德興祥 安達吉盛隆 佳木斯萬聚元 仝盛發和 仝德慶宏 富錦大德堂 仝德慶魁 依蘭和發祺 仝德盛長

通河德和恆 海拉爾洪順堂 海倫久逢長 仝久遠長 仝興元藥坊 仝復泰書局 興農鎮合順成 仝仁和盛 綏稜興順祥 仝仁和盛 綏化錦和隆 仝和發藥局 仝同發順 仝德倫恆 呼蘭德慶長 拜泉順盛福 甜草崗福和祥 向陽山同泰和 五常德全公

長春恆春堂 扶餘慶昌福 慶城魁發東 三岔河同慶和 肇洲世育堂 仝福生堂 肇東大興棧 勃利世慶宏 双城次天醫院 豐樂鎮同興宏 肇洲同興長 昂昂溪榮發厚 無處購買請將款寄至本行立即奉上不悞 遼寧總代理鐘樓南大成藥坊發行所

寧總代理處鐘樓南 大成藥房

◎元宵節參觀喇嘛跳躂之熱鬧 …十三日午前在皇寺院內撮影…

鬧得滿城風雨之剖腹案水落石出 「想像妊娠」 無非醫學幼稚之結果

城西沙嶺秦姓老婦剖腹失子案經陳介卿司令設立委員會研究送南滿醫院檢驗已誌本報茲聞經南滿醫院十二日檢驗結果並未懷孕亦未剖腹失子純係想像的作用具有診斷書現陳司令將該婦人于十二日送回沙嶺按所謂想像妊娠純係精神作用頃接南滿醫院張學士德祿報告說之頗詳亟誌於左。

原想像妊娠。本不多覩。本教室中一年僅有一二例之發見而已。(滿洲醫科大學產婦人科教室)據各國醫學士及醫學博士等之報告如以下十餘例。

1,A.Ibrecht, Munchen, Paradoxe, Geburts, Symptome, 1911,
2,中山眞次近畿產婦人科雜誌第六卷四號。
3,Broun W, H, Med World, 190?,
4,Giesecke Eug Zentral &, Gyne, 1917,
5,鈴本寛代治近畿產婦科雜誌第八卷289,
6,Hafs Walter Deutsche Moo 1 Wochen Schrift 1917,
7,Kammacher Zentr &, Gyn n, 1906,
8,勝慶德近畿產婦科 雜誌十卷二號。
9,Strass mann Zentral bl, & Gyn, 1921,
10,Spilver l, R, Gross Archi B, d, 60, S, 307, 等。

今舉一例爲日本醫學士勝慶德(京都帝國大學產婦科教室)記錄原。類此秦姓婦。就其實驗例。略爲述。之以告國人。

患者爲和沙氏。四十歲。農夫之妻。生來健康。月經初潮爲十五歲。曾經五次分娩。後子皆相繼逝去。舉家渴望生子。於大正十四年十二月二十五起。經血來潮三日後。即不見。翌年二月二日。覺惡心。嘔吐。經過二十餘日。始行消失。然依然食慾不振。其經過間部腹漸次增大。五月九日。曾訪該地某醫。診斷爲妊娠第五個月。該氏始信爲妊娠。以後下腹部至恥骨縫合間。漸覺有胎動。漸次加劇。後該氏以爲分娩期近。小兒之衣服。及產褥等。全行備妥。以待分娩。於是漸覺腹部現强烈之陣痛。陷於人事不省。又訪當地某醫。謂爲腹膨妊娠。非施行開腹術不爲功。於是舉家大嘩。遂於十月二十六日。訪於京都帝大醫院再診。始知爲想像妊娠。其間之經過及治療。論以係想像。。非眞正之妊娠。與以少量之臭素劑。上述之症狀。頓形冰解。以後恢復原狀。與常人無異。照常從事於農業云云。

想像妊娠。爲婦人暗示性言進之最有興味者。考其原因。屬於精神方面有五。

一、熱望生兒之時。
二、恐怖妊娠之時(例如婦人有外遇等)。
三、過信交接之效果。
四、精神異常之一徵候 Hysterie 性疾患癲病等屬之。
五、經產婦。產婆。及對於妊娠有充分智識者。(屬於他種疾患因醫師及產婆之誤診而發生者頗多。例如脂肪過多症。或鼓腸。粘液水腫。卵巢纖腫等)。

按秦姓婦所云之症狀及既往症等考之。該婦人曾於昨年一月十五日。更夢三次。神人授子。故夫婦間實行交接。正與上述原因一及三相符。該氏又爲經產婦。故於懷孕多有經驗。其間又經該村與醫學智識產婆之誤診。更信而不疑。腹部漸行增大。乳腺亦隨之而膨脹。至十一月十五日隨行起想像分娩。喚行强烈之陣痛。至於人事不省。其間腹痛不可常。輾轉反側以至於腹部負少許之微傷而出血。於腹痛之際。該陳性夫以爲分娩期臨。出而迎接產婆。未見其婦人事不省。腹部出血。疑爲神人剖腹携子而去。鬨動全村。以訛傳訛。以至於今。。。敝曾奉陳司令命同赴沙嶺調查。歸以瑣事無暇發表。甚爲抱歉。其間經闔博士東里略述一次。想閱者早以洞鑒。

茲者陳司令開委員會於憲兵司令部。將該婦接至省城。經多數委員證明。又復至滿洲醫科大學醫院婦科(產婦人科)詳細診察一次。世人所最疑問爲傷痕者。不知人人皆有。起臍部至恥骨縫合間之正中線耳。是線以婦人而尤以經產婦最爲顯著。閱者請一驗自己之下腹可也此事之經過完全由於吾國醫學幼稚假如該婦初作幻想時即爲之釋明。去其疑竇。亦不至末期。以惑世人之視聽。作者至此慨吾邦科學之無進步醫學之幼稚不禁爲之慨然一嘆。秦婦者其小例耳。最後同胞各界勿以事之難解。而推之以鬼神。理之不明委之以自然。茲事幸陳司令一再詳究百折不撓。以至於成立研究委員會。可爲吾國科學之先進。文化之先導。其有功於世道人心不可不謂大矣。望國人如陳司令云從此打破迷信邪說。從事於科學之研究也可。

三五月明…… 舊元宵中街盛況

上元節情形昨已簡略分誌茲再將十三日晚(即舊十五日)之形形色色拉雜記之

電灯 燈節之日往昔商民住戶無不懸燈結彩以表示昇平其各種彩燈幾不下千萬盞誠可謂盛極一時今茲燈節至昨舊十五日懸掛者僅中街洪順茂一二家此外無有也但燭燈確實減色不如電燈之光明如泰和商店老天合吉順昌同義合各大商號均臨時裝置電燈至數百盞其他各商號亦多按置臨時電燈致中街電火光耀一時如同白晝此項電燈雖無往昔彩燈之妙無而萬家燈火直冲霄漢亦極一時之盛矣

煙火 燃放花火者在舊十四日未見至昨十五日晚中街老天合及其他數家已多燃放其火花有直冲天空者有溜散者城關商號及住戶亦間有燃放者此雖不及往昔之盛然花光燦爛炮聲轟轟亦足以點綴燈節之情景矣

游人 是夕游人倍盛中街一路如山如海往游者無不遭擁擠之苦一時車馬堵塞游人叫罵幸經軍警極力維持尚少發生不法之事各商號之樓頭亦多有男女憑欄觀景者在燈光耀映下恍爲一幅畫圖焉

娛樂 此夕統計民間操辦秧歌龍燈水旱船獅子等項共達十餘夥到處玩耍各商號及住戶之鑼鼓聲亦盈耳不絕因過此夕商民即少娛樂之機會者外有南方人辦音樂一組吹打笙笛游行街市亦頗有趣惟秧歌一項往昔原爲民間正當娛樂且含有土風韻亦足表示昇平景象顧今之秧歌之舞蹈所唱亦多太平歌詞其聲則竟流于淫邪之情景其歌亦靡靡之音有傷風化時代之如何社會之現狀于斯亦可以覘之矣

日佛學界泰斗高楠博士 集成「大藏經」 擬贈中國七處

佛教學泰斗高楠順次郎博士所監修之大正新大藏經行將集成茲有大阪人福田宏一擬將此書頒贈中國七處以供佛學資料追歷各地陳述此旨並請大方贊同捐出資金中日前該氏來遼頗爲各方歡迎查捐額每般金廿元對于慨捐者除贈大家書畫外對於中國應贈之書扉印其姓名以資永久紀念欲捐者名處爲西站住吉町三池亥佐夫或淺間町中野法律事務所再該大藏經每卷價格金十圓八十錢

樑上君子光顧徐宅

小西邊門外保安堡豐大街第五十一號門牌住有徐品三者舊曆十四日晚間被樑上君子由房上潛入院內竊去豬羊肉九十餘斤大米五斗並有他項物件若干即行脫逃及至次早查覺當開具失單呈報警所查緝云

各學校籌備開學

各級男女學校寒假原定至本月廿二日期滿茲者各校以期限隨選現正紛紛籌備開學如同里之職教員日來已多回省至由教育廳更動之中小各校校長亦正分頭接交云

又一執事潛逃

商二十九緯路路北永遠埠奴磁器店執事李殿鎮因去夏水患數月間該馬路無營業造復業又以錢緊蕭條市面負責頗多因之於日前潛逃商公會特布告令該號各債權人限十日內持賬到會報告欠債數目以憑拍賣還貨支配云

防俄殘廢官兵 送軍工廠習藝

司令長官張學良以防俄作戰殘廢官兵爲數甚誼特飭駐吉兩副司令及洮防一二兩軍長將殘廢官兵查明呈報以便送軍工廠習藝○

双山稅所被搶 財廳飭縣破案

財政廳據双山稅捐局呈報該局孫船口分所被匪闖劫搶去稅款四千餘元該廳據報即飭双山縣長閻玨王勒限破案追償失款以重公帑云

聾啞職業學校 募捐游藝續訊

聾啞職業學校開游藝會募捐第一日情形已誌本報茲聞第二日下午六時開會來賓達八百餘人會序如下(一)開會王化一主席報告(二)前簡易教育促進會幹事車向忱演說(三)滑稽歌端怡然修元(四)跳舞張瀛華(五)新劇『新聞記者』『節制會新團(六)新劇『可憐的變化』女青年會職員(七)啞吧說話聾啞學生(八)散會已十時矣

擠丟幼兒

大西關三盛炮舖胡同住有彭姓少婦十三日晚七時許携其八歲幼兒赴城內延燈行至四平街因一時人多擁擠竟將幼兒丟失不知去向急報警所代爲查找云

機車脫軌

北寧鐵路第三百三十五號機車今十四日早六時在新車站東第一道鐵道上全部脫軌當經工務處派人前往工作於八時一刻復將該機車納入正軌云

地方法院亦設 女旁聽席

高等法院及瀋陽地方法院前爲注重司法及提倡男女平等計於審訊案件時設有女旁聽席已見前報茲聞高等法院復訓令各縣地方法院仰本此旨於三月一日起設立女旁聽席云

北寧路限制 脚行乘車

北寧鐵路局車務處刻以瀋陽站每日赴皇姑屯站服務之脚行工人往返乘火車向無規定殊礙車務秩序故現通告該脚行人等每早須乘二〇四次車底赴皇姑屯每晚須乘二零一次車底返瀋陽站違此規定重懲云

臧主席注意 共產黨

省政府臧主席近據各方報告共產黨徒現在潛居省城者仍屬不少若不加意查拿何以重治安故除派本府防赤調查專員岳忠武率探密查外並飭警憲一體協緝云

汽車衝突

南市場東茂汽車行司機許鳳閣十二日晚九時開車出南市場北口適與日站千代田汽車(張寶善司機)躲避不及發生衝突兩車均已負傷損失約一百餘元由警察帶去核辦云

兵工廠 秧歌誌盛

兵工廠各安徽籍職員技師技士工人等爲元宵節消遣娛樂計共同會議組織一太平燈會內有頭燈四盞花燈八盞龍燈一條共二十節獅子燈二個旱船一隻秧歌一夥達八十人并有鑼鼓笙簫種種音樂應有盡有統計人數已二百數十人於舊十四日在廠內試演昨(舊十五日)午後五時出發首至省政府慶賀玩耍各種故事聞經臧主席賞現大洋一百圓次至商埠地黃師嶽旅長公館經黃旅長賞四十圓復赴振威里汪廠長公館賞洋二十圓後經楊副會長介紹至二緯路安徽會館團賀休息旋赴尹處長公館玩耍至夜十一時方返回本廠擬舊十六七兩日仍赴附近各處玩耍時復有條不紊故頗得觀衆贊賞云

▲大連▼ 滿鹽運鮮優先權

滿洲鹽輸入朝鮮者從來每百斤須納角一之輸入稅現已撤廢同時總督府又設一類似專賣局機關取締鹽之輸入以保持鮮地鹽業與輸入鹽之鈞衡當此滿鹽極圖輸入之中張計畫最近小川殖產課長鶴田技手特赴鮮向總督府交涉因刻下鮮塲每年約產二萬萬五千萬斤之數不敷當地之需要向特由山東青島及滿鹽捎注就中以滿鹽輸入最多近年約一萬萬五千萬斤之數此後既經總督府設置專局取締當然滿鹽應享優先權將來當業與輸入者必然互相競賣所以到下常業者對之非常重視云

客歲經過 俄人數目

據大連水上署之報告上年由連經過之俄國人由大連他去者男千三百卅五名女千二百一口共計二千五百卅六名至由外來連者男千二百七十名女九百五十口共計二千二百卅名口云

偽造小洋犯被獲

近來市內正河口一帶屢屢發現偽造小洋一般商民於交易殊形困難沙河口署警察方面異常注意搜查近已查得西山會侯家溝有商人陳丹書家匿藏多數偽造小洋經刑事佐士探知于前日率人將陳某逮捕帶署審訊據云於前年同其姪陳惠卿在山東偽造小洋二百元携來連埠已用去半其姪陳惠卿聞風逃匿無踪現從事搜查以絕根株云

預算額 與新政策

大連市役所現着手編造五年度之預算案於十日午後一時始已經入手並加入緊急要求額約百卅萬元之譜較上年度增加十一萬元據新市長田中氏談稱刻擬發展新的計畫批發市場問題須爲深切之研究尚當充分考查於必要時尚須追加預算並計於衛生設置上力求萬盡全俾收美盡善之成效云

▲延吉▼ 吉鎮使赴遼參會

吉鎮守使昨奉東北邊防司令長官公署電召迅速赴遼參與軍事會議鎮使遂於十一日乘汽車赴吉省轉道遼省參加軍事大會議署內公務委吳元敏參謀長代拆代行云

岡田領事 視察分館

龍井村日本總領館岡田領事定於二月廿日帶同隨員乘車赴頭道溝延吉白草溝等處日領分館視察每年春秋兩季例須舉辦視察開延吉分館已整頓一切云

侯帮辦晉省

印花稅處帮辦侯濟舟原籍遼寧錦縣來延數載頗洽輿情雖携眷同來但老母在堂春秋已高不欲跋涉長途故仍居錦縣因數年未能省問侯帮辦思親甚切于本月九日乘早七時汽車赴敦再道晉省勾留數日轉道旋里處內之事委文牘樊星階代理云

教育局 開校長會議

本縣教育局因開學之期轉瞬即屆各校興革事宜亟應早日決定遂擬於本月十八日在教育局開校長會議以資討論各種校務進行計畫於日昨函知各校長屆時到局開會而至日討論如何再爲詳載

規定酒稅率

稅局奉烟酒事務局令開十九年烟酒稅徵收現洋每元折一元三角八分黃片烟每百斤收四十元把烟每百斤收三十五元已由局布告並通令各分局卡知照云

張市長 爲母祝嘏

市政籌備處處長張小齋因公晉省公畢由省旋里(伊通)茲聞本月十二日爲其太夫人八十壽辰本埠僚友及四縣縣長均備壽禮派員往賀屆時當有一番盛況云

▲鞍山▼ 新設乘客 自動車

本驛自開鐵以來忽十餘載商務發達近有租界地某商便利交通起見新設乘客自動車數輛車價甚廉自八卦溝至車站每座金壹角於十號開車一般乘客者非常擁擠云

由局長禁放花炮

本站公安十一區分局長由萬新任職以來保衛商民注重治安近因元宵節人民以放花炮爲戲該局長深恐不良之徒乘機潛入擾亂治安特飭各分所長向管內人民禁止燃放花炮如有違者定行懲辦云

哈大生回校

本縣學生伊宗海任振英會在特區哈埠工業大學肄業於前寒假來延歸里省親未及二星假期將滿于二月七日乘早七點長途汽車轉道東路回校云

考送警學員

全省警務處長王之佑爲造就警政人才起見前飭令各市縣公安局考送警官學員本月六日已屆考試之期當日上午十時在縣公安局考取三名孫連俊劉漢卿于嘉訓市公安局考取三名金子清彭蔭棠蘇隊長市縣共考送六月初十日送省名定覆試云

二月份吉洋法價

縣府暨稅局頃奉財政廳通令十九年二月份吉洋法價規定每元折合官帖一百四十六吊已經呈准省府由廳通令各縣局遵照等因除布告外合令各徵收機關遵照實行云

▲吉林▼ 鍾交涉員 未來位置

政界消息交涉署行將裁撤鍾交涉員改任之政警備處處長劉芳鬧處長調任自來水總辦至自來總辦賈文凌則予縣缺位置所聞如是姑誌之以覘厥後▲

▲哈爾濱▼ 舉行滑冰會

哈爾濱特區第一体育場場長王廷賓爲提倡体育計於燈節十四五六三日舉行中國外僑古裝化裝滑冰大會除免費送給各校各界參觀券外其餘來觀者概行購票屆時頗有可觀云

教育廳 調委校長

東省特區教育廳長張國忱查一區十一校校長部蘭坡另有高就遺席特調一區三校校長陳恭泉接充遺席調老正陽河一區廿四校校長劉鈞魁接充至劉之遺席以張潤華接充均各到校視事云

▲旅順▼ 銀號歇業

旅順新年市場路北宏記銀號去歲開業以來生意甚好現因金票行市不穩在大連賠金三萬元已將生意歇業理賬應付存欵有改字號之消息云

▲開原▼ 實行大清潔

本邑公安局長尹捷卿氏對於地方行政異常認眞近以春令應舉行清潔凡街巷道路住戶院落均有污芥積雪皆當掃除並令教練所警生與各分所長分段傳知急速掃淨三日後查驗違者處罰

看守所犯人病斃

縣政府看守所羈押民刑案犯候審共有押犯一百有零如審明裁判處以徒刑者隨時解送鐵嶺第三分監執行月之八日有人命嫌疑犯劉經昌因病身死蕭所長立即請驗司法公署派何檢察員率檢驗吏蒞看守所詳驗委係因病殞命遂填死亡表備棺裝殮抬至城外立標掩埋矣

▲西安▼ 勤務督察員易人

西安縣公安總局勤務督察員趙成林另有他就故呈請辭差業已照准所遺勤務督察員一缺經伊鶴卿局長查有前奉警務處訓令來西安縣公安局見習之爲高等警官學校畢業王鑑璞在安局見習謹慎從公堪勝斯任特委任爲該局勤務督察員云

▲東豐▼ 縣府公佈 褒揚辦法

東豐縣長王冠吾奉省府令開擬定褒揚條例及細則有合其一者准由民政廳呈請省府褒揚之(一)孝行純篤(二)特著義行(三)盡心公益(四)碩德淑行(五)節烈婦行(六)年登百歲等項於日昨佈告週知云

▲綏中▼ 初中校 添招新生

本城縣立初級中學及附設男師講與縣立第一小學校近年以來學額頗稱踴躍本屆寒假初中第四級高小廿級初小廿二級三班均皆期滿畢業所有虛懸之班例應添招新級現該校校長闞君仙舫因開學日期臨邇急待籌備一切昨乃於城關各街並前所衛等鎮及各區鄉村粘貼招生廣告多份招考初中高小初小新生各一級以五十名爲足額此外師範班衛招考二年插班生十名云

▲岫巖▼ 檢察官 檢驗自縊

地方分庭檢察處據第一區報稱耿家堡子村姜小東自縊身死請求詣驗等情當派劉萬臣檢察官帶倪檢驗吏前往相驗確係自縊惟據尸親告訴死者自殺其間有被逼情事現正嚴密偵查中不久當可水落石出云

公安局 令送學警

公安局於九日會議宮局長發表略謂本局附設之教練所第十四班學警畢業已於年前分發各區服務彼時冬防各區人數單薄未便再送受教茲擬定三月十五日開班教練期前仍應援舊例由各區選送粗通文理之警士二名以便教練各分局長莫不唯命是聽云

▲北鎮▼ 釋明援用 舊懲盜法

縣政府奉清鄉總局令案准省府咨開奉東北政委會電前第二零零八號飭援用舊懲治盜匪法及施行法一部分一案係專指結夥三人眞正盜匪之處刑及遇緊急電請執行死刑之辦法兩項除川新條例等情本局准咨即通飭各縣一体遵照云

不動產 換新部照

縣政府頃奉省府令開查不動產之舊照亟應換領國民政府新部照以符新制而昭覈實仰各該縣政府遵即轉飭商民一體遵照迅速辦理云

禁各軍 私售給養

駐軍炮兵各團部奉邊防司令長官令以軍事行動各軍給養品按月發領例有定規而各軍軍官每有對於軍隊不能如數發領所餘之品私售他人以圖漁利此等行爲雖保絕無特飭各軍如有私售給養者一經發覺定按軍法處治云

財廳令 限制罰欵

稅捐徵收局昨奉財政廳令近以各屬捐務每有偷漏罰欵由一倍至十倍者未免過苛茲爲減輕計乃改訂原章所有罰欵由一倍至五倍爲限如有重犯應呈明示行不得擅自辦理遂通令各縣稅局一體遵照云

公安局禁賭

公安局長李錦唐鑒於春節恐商民有聚賭情事特出佈告略謂每逢舊歷年節商民沿習休業往往有以賭博爲助年節之餘興此種不良惡習遂年禁止仍復不少况賭爲盜源宵小尤易潛匿若不嚴加禁止殊不足以清盜治安爲此佈告商民週知如抗令復賭者一經查覺嚴予重懲不稍寬宥云

禁止辦廟會

縣政府奉民廳令頃准內政部咨開謂訓政伊始破除迷信各省廟院例年均有舉辦廟會遊人咸集幷關地方治安仰令歲一律禁止舉辦廟會本廳准此特轉飭各縣遵照云

飭縣呈報 財局成績

縣政府奉省政府令以各縣財政局成立數月辦理各項公欵每日檢察有無弊端不得而知特通飭各縣長各將財政局所辦之數月事務其成績如何據實呈報不得循情以便核奪云

岳維峻 定月底赴陝

津訊云。北平方面。昨接老河口某慈善團體來電。報告岳維峻於本月底赴漢中成立陝西招撫使署。原文大意如下。(銜略)岳維峻庚晨抵老河口各界於佳午開歡迎大會。晚間與商會及慈善代表見面。報告月底在漢中 成立陝西招撫使署。聞特云云。

馮玉祥患病

太原訊云。馮玉祥近患病。請求閻錫山爲延醫診治。

來函照登

敬啓者茲閱二月九日貴報載有舒蘭新聞有新設林業育材公司勸收山份捐激起該川衆反對風潮一節已誌本報茲閱該公司報領吉敦路拉法站山林鑛區距崔倫川百里之遙竟敢越界私收木捐實係該川無賴王梓均韋錫令等勾串前來欺騙鄉愚朋比爲奸誠堪痛恨自經民衆反抗並推代表來縣請示辦法該公司人員自知舞弊敗露難以遮飾均已畏罪逃遁無蹤矣云云等語閱之下驚異萬分想係貴訪員有訪錄不實之處所致矣而以上記事於敝所名譽有關茲將內中眞相實陳於左查敝所自領照以來祇因交通不便匪患爲難尚未充分開採空納國稅保置至今茲以交通漸便自去年設所辦事派人入山擬按四至經案承領四至又係官家指定圖照載明舒界正在五屆辦方有卷可查有案可稽向未越過他境一步不料派去之人回報該處土地山主不明現行法規地上地下土地三權各不相擾僅持地皮照一紙竟敢阻擋敝所經理林照者入山經營並依法處人多民衆竟敢夜間暗集二百餘人手持刀棒將敝所人員包圍行兇動步挙敝所早有知覺派不敷衆萬不得已暫行躲避始脫虎口復得重生而敝所以合法手續若大血本持有正式林權者不得遵章經營若大資本陷入霧中在此青天白日之下竟有如此冤抑怪事敝所實難默認茲正在衙縣署據實呈訴之中以上實在情形敬乞貴報主持公道迅爲更正爲荷敬頌盛京時報大主筆先生道祺

吉林育材林業總事務所公啓

廣告 遼寧萬芝堂藥店

蕧 茸 立 止

補腎丸　咳嗽藥

此藥專治男子先天不足後天虧損少年破身太早房勞過度腎虛賢寒精冷如氷不能種子陽痿不興興而不久夢遺滑精腦髓空乏腰痛耳鳴精神短少自汗骨蒸以及婦女經脉不調赤白帶下下元虛冷久不孕育等症服此藥添精種子壯陽補腎大有奇功

每匣現大洋一元五角一打十五元半打八元整

專治男女老少諸般咳嗽不論年深日久虛損勞傷咳嗽吐血痰中帶血傷力咳嗽肺虛痰喘唾臥不安飲食少進內傷外感肺經不清此藥善能止咳定喘養血清痰能補能和能清能散管保去根永不在犯立見功效

每付現大洋四角五付一元八角十付三元五角

此藥各埠均有代售 外埠函購郵票自備

遼寧大西關萬芝堂啓 分號設北市場

醫士 宋子峻 劉春廷 孔[illegible]臨診

中國電話一千一百四十三號

合名會社 大倉組

營業科目

電裝電機　各種機械　鐵道材料　五金雜貨　銀鐵水管

硬煤煙煤羊毛皮件呢絨五穀雜貨　電氣機械器具海味肥料汽車並其材料油類木料焦炭硫礦黑鉛道木　洋火綿花洋絲洋布

△總行日本東京京橋區銀座通二丁目七番地

分行 北京・天津・上海・九江・香港・遼寧・營口・安東・大連・本溪・倫敦・紐約・漢堡・西主呢 以及其他各主要營地

包辦工程　代理水火　人壽保險

日本電話 二八八四番 二九四九番 總辦室 三五七九番 總辦公館 二五六五番 中國電話 一四六一號

遼寧出張所遼寧浪速通四六地

五淋白濁一瓶斷根 哈郎淋濁丸

◎可怕的淋症 顏如桃花被以錦繡見如天女神仙而其體內則梅毒淋毒等之窟宅也

折花攀柳綺翠偎紅只是一夕之歡而貽百年之禍者往々有之美人可怕不特傾城傾國也世之年少男女染受淋症

◎多泄膿汁陽莖紅腫 ◎尿澀滯混下血液 ◎龜口封閉膀胱發炎 ◎疼痛異常苦如割刀 ◎夜不安眠精神悶鬱 ◎見如治癒時常排膿

其痛苦異常或用坊間便藥彌縫一時或爲庸醫所誤病入膏肓噬臍莫及矣速服順和公司所發售哈郎淋濁丸（如服他藥無効之疚濁重症者特製哈郎淋濁丸購服定能應响）挿入尿道哈郎治淋座藥則尿道中所潛伏之淋毒以化學作用悉數驅逐剗除掃絕根本不至十天其痛苦消滅斷無再發之虞世之患淋病者速服哈郎淋濁丸庶幾無貽百年之悔矣

哈郎治淋座藥以尿道消毒作用猛烈近來應用花柳病之豫防者甚多以此藥挿入尿道或塗布龜頭部即可完全豫防花柳之傳染也

藥價 哈郎淋濁丸 特製加料 大瓶四元五中瓶二元五小瓶一元二 普通製者 大瓶二元中瓶一元二小瓶六角
哈郎治淋座藥 大盒一元 小盒五角

哈郎良藥總發行 大連 順和公司

一切疼痛服下立止 哈郎止痛片

何種疼痛吾人最難忍也敝公司多年研究自出心裁發明一種良藥精製而成名曰哈郎止痛片如頭痛。牙痛。眼痛。腰痛。經痛。背痛。骨痛。傷風等症服用之在三分鐘之間必能治癒矣藥價每盒三角

代售處

哈郎各藥各埠大藥房均有代售

洮南興隆街 和發順　黑龍江省城 富山堂　奉天日本站 誠昌堂　鐵嶺西門裡 義和堂　奉天小西關 廣濟堂　奉天小西關 新新　奉天鼓樓南 五州　營口永世街 中西　哈市傅家甸 長壽堂

安東市場通 誠昌堂　遼陽西大街 義和堂　遼陽大和通 安達　千金寨東街 德泰興　哈爾濱道外 寰球　吉林糧米行 五州　安東道署街 瑞[illegible]泰　長春北門外 中西　大連監部通 華泰

▷大石橋營口鐵路
大石橋開 [illegible]　營口到 [illegible]　營口開 [illegible]　大石橋到 [illegible]

▷金福鐵路
大連開 [illegible]　金州 [illegible]　東門 [illegible]　貔子窩 [illegible]　城子疃 [illegible]

▷四洮鐵路
四街開 [illegible]　鄭家屯 [illegible]　通遼 [illegible]　洮南到 [illegible]

▷吉長鐵路
長春開 [illegible]　吉林到 [illegible]

▷奉安
（祥安中）奉天開 [illegible]　本溪湖 [illegible]　鷄冠山 [illegible]　五龍背 [illegible]　安東到 [illegible]

▷平奉鐵路
營口 南滿 溝帮子 錦縣 山海關 昌黎 [illegible]
北平開 天津總站 天津東站 塘沽 唐山 昌黎 [illegible]

▷東省鐵路
滿洲里 富拉爾基 昂昂溪 安達站 哈爾濱 [illegible]
▲由哈爾濱到海參崴 哈爾濱 石頭河 綏芬河 海參崴 [illegible]

▷長春哈爾濱
長春開 [illegible]　哈埠到 [illegible]　哈埠開 [illegible]　長春到 [illegible]

環球馳名和漢藥

其代表即中將湯

効能卓著無副作用品質第一

斯界之權威 藥學博士刈米先生乃激賞

津村順天堂用如此之裝置科學的並衞生的行大規模的和漢藥製劑洵品質之向上並能率增進上一大進步也

此次中將湯之製造法乃與和漢藥製造法一大革命之警鐘

即中將湯係依最進步科學的方法最有効的且衞生的製劑 勿論在製造工程

原料之精撰 蒐集各方面之精粹用特殊之

眞空乾燥機 將中將湯原料迄至細胞內以同樣熱度徹底的乾燥藥其物之性質毫無改變又完全可防乾燥時懸念有効成分之放散藥質更上一層有効更又用

最新式自働充塡機 一切不觸人手由機器分量正確且爲包裝亦無手汚之慮堪稱衞生的

爲斯中將湯品質向上計加以不斷之研究

製造務求最良最効驗良藥試服中將湯便知其効果矣

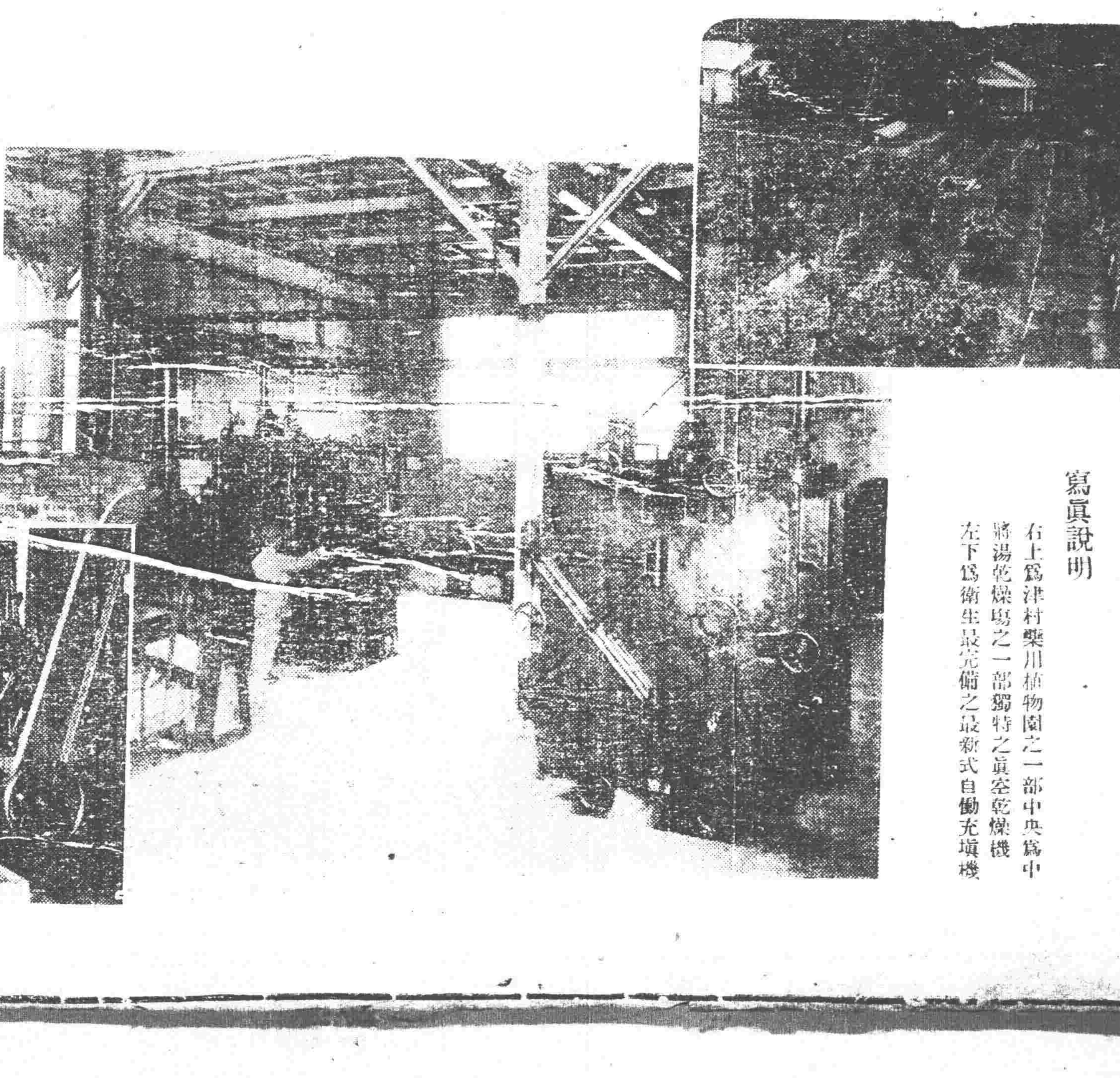
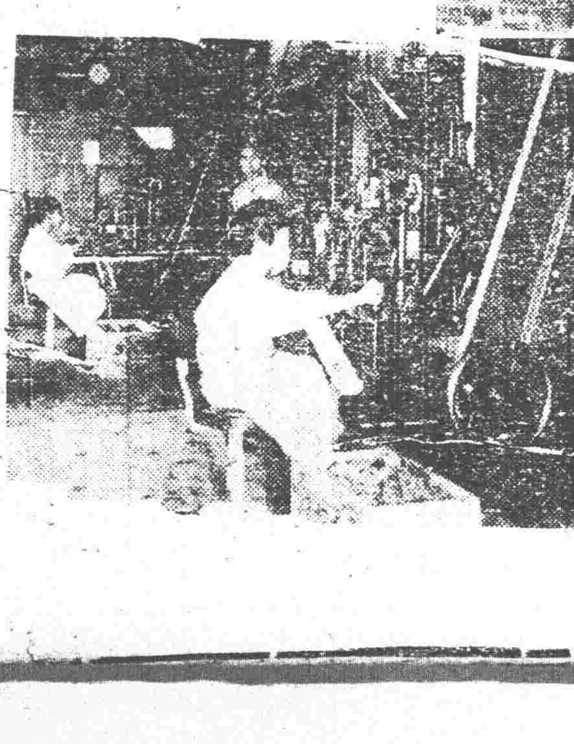

寫眞說明 右上爲津村藥用植物園之一部中央爲中將湯乾燥場之一部獨特之眞空乾燥機 左下爲衞生最完備之最新式自働充塡機

主治 子宮病 血症 虛損 產前產後 腫脹 嘔阻痳痺 月經不順 頭痛 眩暈 氣逆 神經衰弱 不眠症 肚下腰足厥冷 肚下腰足抽痛 赤白帶 血脚氣 痛氣感冒

產科婦人科諸博士推奬

婦人良藥

中将湯（ちゅうじゃうたう）

和漢藥比洋藥最優點在有効無副作用中將湯更於品質於氣味正代表的和漢藥製劑博得內外絕大信仰常用者日益激增矣今歐美特爲洋藥本家可謂本元而於德國猶讃賞和漢藥之有効和漢藥之需要與研究頗盛行之彼德國有名德國根也製藥公司嘗向我津村研究所訂購津村研究所發表之藥學博士朝比奈先生藥學博士刈米先生監修之和漢藥標本此亦足爲和漢葯之優證秀明矣

定價	
試用分	二十錢
三日分	五十錢
七日分	一圓
十五日分	二圓
二十三日分	三圓
四十日分	五圓
八十五日分	十圓

本舖 津村順天堂

本店 東京市日本橋通三丁目 電話[illegible]
支店 大阪南區長堀橋筋一丁目 電話南二五[illegible]大阪四五六

神皐雜俎

歡迎投稿

小說　臉紅了（續）（血殷）

—馬先生！商先生在校嗎？
—在！在！樓上！什麼事？
—有人找！
—誰！誰找？—
—一個年青的女人……—
呵！……我去！我去告訴他……
不！你去吧！……

這樣和小飛對話的人。是傳達室裡的老王頭。老王頭於是上樓去了。小飛急忙地披上了棉袍。罩住了紅的。從順和新女商們手裡所買來的上身的絨繩衛生衣。一氣地跑到傳達室。踱人。又折回來。倒退八步。向右轉。順着門房的北窗。朝西開步走……立定！向左—看！

喔！在那個接待室裡。果然有一個年青的女人。但是。飛也不能把那個年青的女人怎樣了。所以。就馬上地來個一拗脖。一直地奔向廁所……

○

—商先生！……商先生！
—哼！呵？什麼？
—有人找！
—誰！誰找。
—一個年青的女人。不知道！
不知道是你老什麼人！……不是胡小姐！……
—什麼小姐不小姐的。誰問你小姐不小姐啦？以後你說話加些小心好不好！……老王頭
……
—是！這！是！……

商文意的臉—紅了。氣的了不得。提起來拳頭把書棹一拍。幾乎要動武。於是老王頭『喲！喲！』這時老王頭的腿絆在棹腿上。險些兒摔倒了……滿口『這！是！』不住地倒退……

成眞不知道商先生。他所以有那樣威嚴而招人敬重的原因。當他走出了講堂的正門。經過那樓前球場的時候。那幾位在戰及觀陣的同學們。居然都停止了他們應有的動作。給他個如此敬禮—有的斜眉。有的弄眼。有的猛力地抽動着他那肥部的筋肉。隨着把兩扇唇徒然合起。拱起來了。還有一個。那就是所謂足球健將。可是網球也很有拿手的吳大爺者。他盯住了商先生的背影。學着他的姿式。走上幾步。可是有點欠研究的地方就是放着地掏了兩下。其餘再有的。就是抓耳搔腮。乾咳嗽……嘿嘿地笑着……商先生就是那樣地在如此的歡送中被送到接待室裡。見客去了。眉不抬。眼略睜。一套所謂穿牛服式的開步走。急急忙忙……臉—紅了。可是不大和害。

這時老王頭。抵一雙不甚靈活的老腿。才把那未曾受打的身體一步步地挪出來了。這幾年很見乾枯的老臉上。似乎有一層薄薄的冷汗。眼角上幾點淚。珠顯然是被呵責受了委曲—吃驚不淺（未完）

廢墟裡的黑甜（三耶鮑顏）

啊……骸骨……骸……骨！
—誰還不知你是骸骨。誰喘
—你來表白嗎！有什麼稀奇？你
—你是骸骨—你跳使任着你跳
喇！你要笑？你要哭？你便笑或是哭喇！有什麼捏捏。有什麼羞澀的！反正……反正。你已是失却血與肉的骸骨了。
不—我決不—不啊……！
這是荒郊。這是荒郊上建設的廢墟！廢墟。
曾要經過的一座廢墟。於今已來到這裡。
這裡有些什麼？
—寒色迷離—
△
一顆頭顱骨。已殘去半邊。緊壓在古色殘磚的身底。便這般的裝璜那一角—
—虫語啾唧—
△
絕了源泉的井底。挺生着一束荒蕪。索飲井畔的渴慕者喲！全不見了……全不見了……！
△
依戀着環繞。

我獨乔了廢！—這廢墟的夕照。
就是這般麼？我的廢墟！
我曾遠遠要希望經過的廢墟。
騎！
我美麗的青春。你也敢乔噬！
一份。回頭來呀！你這廢墟後來的旅者喲！聽着聽着！他的誘惑喲！不要接受了……骸骨！我們還應向那裏去呀？你這狡猾的骨。却怎只不作聲？
晤……晤……你……

使頭由覆在身上的裡口露出來。枕好了枕頭。前額已是沖出了汗。臉胸口合服下也是一般水津津的汗。

由窗逕進一縷縷月的寒光的全部恰洒滿一個伙伴的全臉。他似不曾覺到光在照臨他。似也不需要那寒光的依戀。他的鼾聲。合他……他……他的鼾聲酬答。消逝了這一刹刹刹的黑甜。

不幸哪！我却怎樣轉來？我是失眠的人了……失去的憧憬—一片……一片……的演……演！

爲枯骸而葬去了一部青春。爲那廢墟而枉誤了一段行程。憂憫的毒蛇。吞咽了我的童年。餘剩的是些什麼喲！於今我只想要殺人。因爲我瞻兒每個頭顱合項上。全似預備着彈巢刀錠。我晝夜焦思着欲復仇。却又尋不出誰是曾殘害過我的兇手。我想啊！最快活的事是殺了唯一所愛的人而痛飲她腔內噴流的鮮血。或是殺了自己。而使所愛的人飲個醺醺……人是豬啊！□人更是豬的豬。是豬就該殺。不然用粗糙的食料喂你什什麼關在圈裏作什麼？主人作東道會貴客。酒席筵上。好裝點他們的豪富—爲吃糙的豬食。竟被石榴擲去半片豬牙！

那側的伙伴在囈語了。我要靜聽。縱使我頭顱劈開枕頭。他都只哼了兩聲。不說了。一句也不說了。我氣憤着睡下而他又在格格的笑起了。他說『喊！可憐的寄生蟲……你的長髮眞亮啊！不要低頭還禮吧！只要站在講壇上翻擺着你豬皮小大籠吧！喊！眞不要臉？』

我不禁的笑了。我想起了。原是他的聲音。他白日被教官子用話罵了。他眞滑稽呀！却在夢裡還咀。

可憐的！寄生虫是寄生在你的身上啊！你怎還要受他的屁？是的你在恐懼他領上三個銅星兩條金線啊！嗚！嗚！怯懦的！

南窗漏入的月光早又另移在別一個伙伴的肩頭這個伙伴！似也不曾需要光明的照臨合感到這一縷的寒光。照臨在他的肩上他的鼾聲。合他……他！他的鼾聲在酬答。一刹一刹消逝去這刻刻的黑甜。

一九三〇。一。二三憶的夜裡—福陵西

小說　巖窟島伯爵（一七三）

法國大仲馬原作　儒丐穆辰公意譯

第二十一章

外間對於泰理商店的支持未倒。雖然以爲奇特。却不知泰理氏在這三個月內。是怎樣活動呢。別的不要緊。惟有特穆森銀行這筆債務。是最關切要的。假如能把這筆鉅欵湊齊。泰理商店的名譽便可保住了。殊不知人情似紙。只有錦上添花。那有雪中送炭。他雖然百方通融。又把旁人欠他的整理一下。統共算來。只有一萬五千元左右。以一萬五千元。焉能抵得了將近五十萬元的鉅債。而且期限已將到了。屆期若是不能應付。不但對不起那位秘書的美意。而忙碌三月之久。終不免於破產。這是何苦來呢。想到這里。自然焦灼萬分。夜中連覺都睡不着了。他知道在本處要想通融這樣鉅欵。萬是辦不到了。不如且到巴黎去設個法兒。他那里知道在本地既然不易通融。在他處更無通融之理。但是人到窮處。每每想到從前待人有好處。如今我既受困。曾經受我卵翼之人。也應待我有點好處。纔算道理。纔不枉交了朋友。殊不知。你待人有恩。那是你小子甘心樂意。到了你沒飯吃。若想人家了定報答。人家自然有法子教你哭着回來。你要說你閣下今日的功名富貴。那一樣不是出於我的扶植。飲水思源。喝水不要忘了打井的。他眞能說那是老爺的造化。干你鳥蛋何來。所以古聖賢每每誨人施恩切莫望報。須知施恩是美德。假如你若記在心裡。望人照樣報施。管保你必吃個老大沒趣。閑言少敘。單說泰理氏因爲在馬爾塞。已是無法周轉。忽然想起且戈爾來。暗道。且戈爾曾經受我卵翼。在他不得第時。我曾保薦他到西班牙去。如今聽說他發了財。在巴黎銀行界是屈指人物。自己的財產不用說了。說句話。融通千百萬元的金錢。很不費事。我如今找他去。他必定記得我當初的好意。慨然替我措辦幾十萬元。也未可知呢。此着不可錯過。故人之情。定然是溫而不冷的。想到這里。果然收拾行裝很高興的。向巴黎去了。時維九月之末。他的妻女也抱着極大希望。默默替他禱神不止。（未完）

考證　盛京故宮「篤恭殿」考（七）（園田一龜）

二、崇德七年七月。則有左項記述。

○辛巳。先是承政曹海。當敏惠恭和元妃喪時。令和大樂作優至帳內吹彈歌舞。刑部議處死。奏聞。仍革職解梅勒章京。任分奴僕一半給蘇章京圖賴。今諭之日。爾既耽於逸樂。今後不必至篤恭殿及大淸門前。只在家自娛可也。

考證　承政曹海。當太宗鍾愛最深之關睢宮宸妃喪時。吹彈歌舞得罪。刑部擬死。太宗宥之。其諭辭中有『今後不必至篤恭殿及大門前』云云之語句。尤爲可注意者也。若篤恭殿與崇政殿同一建物。單以『大淸門前』一句足矣。無附加篤恭殿之必要。則篤恭殿指今日大政殿之明證也。

三、崇德八年八月。則有左項記述。

○丁亥。上卽皇帝位。是日內外諸王貝勒。率文武羣臣。集篤恭殿前。上出宮時。寒甚。侍臣進貂裘。上視裘御弗御。時上甫六齡。將升輦。乳媪欲同坐。上曰。此非汝所宜乘。弗許。上升輦。由東掖門出。諸王貝勒文武羣臣跪迎。上御殿。傳諭侍臣曰。諸伯叔兄朝賀。宜答禮乎。宜坐受乎。侍臣對曰。不宜答禮。於是鄭親王濟爾哈朗。率親王多爾袞率內外諸王貝勒貝子公文武羣臣。行三跪九叩頭禮畢。頒詔大赦。（詔略）宣詔畢。內外諸王貝勒及文武百官行三跪九叩頭禮畢。上起立。固讓禮親王先行。始升輦入宮。諸王貝勒及文武各官跪送。（中略）是日不設鹵簿。不作音樂。（下略）

考證　丁亥（八月二十六日）幼冲六齡之新皇帝。親臨篤恭殿。卽位受朝賀禮。是去太宗崩殂後之十七日也。若以篤恭殿與崇政殿爲同一處所。則皇帝卽位禮與事實不符。尤爲可怪者。先是太宗于九日（庚午）在淸寧宮崩殂。其梓宮于十日（辛酉）奉安崇政殿。自是日起迄至九月二十一日。（壬子）發引護送北陵。其間四十二日。安置宮闕正殿之崇政殿爲殯宮。若篤恭殿與崇政殿爲同一建築物之兩樣名稱。新皇帝之卽位典禮。似在太宗殯宮前舉行之。甚可疑矣。實際上當可決其不然。况有奉安梓宮場所爲崇政殿。舉行卽位禮場所爲篤恭殿之明文。兩殿截然獨立。斷非一殿。新皇帝卽位之篤恭殿。卽今日所謂之大政殿。親臨篤恭殿。若以崇政殿爲篤恭殿。則崇政殿則在鳳凰樓下。相距數步之間。斷無升輦之必要。則幼帝由淸寧宮升輦出門。所親臨者。卽今日所謂大政殿之明證也。（未完）

筆記　▲易經引義（陶明濬）

說比

比吉原筮元永貞无咎。不寧方來。後夫凶。正義曰。比吉也。原者。謂能相親比而得吉也。原筮元永貞无咎者。欲相親比。必能窮原其情。筮決其意。惟有元大永長貞正。乃得无咎。元永貞者。謂兩相親比。皆須永貞。不寧方來者。此是寧樂之時。若能與人親比。則不寧方來。後夫凶者。夫語詞也。親比貴速。若及早而來。人皆親已。故在先者吉。若在後而至者。人或疏已。親比不成。故後夫凶。或以夫爲丈夫。後來之詞也。按比者。親輔之謂也。中國之人。所以如此其紛亂者。正以人各有心。不復能親比也。此以爲彼不足親。彼以爲此不足比。則一國之中。將如一盤散沙。若有事之時。不過消散而已。安能凝固乎。比之爲象。當時天子撫有億兆之人。人人與之相親。比。所謂有臣三千。惟一心。武王之所以克商也。反而言有臣億萬爲億萬心。紂之所以懸首太白。爲輕呂之所擊也。比之爲義。有治天下之氣象。故曰比吉。比之則有天下。安得不吉。不比則一身且無有。焉得不凶乎。或曰今何如國體。而以天子天下之名爲言。得毋誤乎。曰不可拘以名者也。中國猶之天下也。政府執有一國之大權。其所以行其治者。必使人民從而信仰之。乃可以得吉。必如何而後可以致此。正可推原其故。筮以決之。亦不外元永貞三者而已。元者大也。一國之大。無不親附。天下爲公。取一切之私。化於無有。則此疆爾界之心。消爲日月之光。各省之內爭。又安得有乎。永者長也。一日如此。日日如此。一年如此。年年如此。中國十九年如此。一萬九千年以上。亦無往而不如此。則民之爲德。永不改變。尙安得有咎乎。貞者正也。人之所親我者。以我之正也。我之所以比人者。亦以人之能正也。彼此出於不正。則所云比者。不過暫相黨引。一時之愛。若兄弟然。及乎利之已盡。時之已變。則方視如寇仇。而推刃相向矣。亦安有無咎乎。能如三者。則不寧之方亦必來。後夫凶者。與人相親亦不宜在後也。

談叢　▲娘娘廟（張子彬）

余鄉北卅里。有一村。曰娘娘廟。村戶百餘家。相傳有一劉姓婦。年三十許。麗人也。其夫在外營生。二三年一返。勤儉樸素。事孝翁姑。家小康。該婦維持家計。自操井臼。鄰里皆稱賢焉。日自至井台汲水。有一日自西方來一男客。控紅馬。鞍轡新。至井邊。謂婦曰。嫂嫂可借我一汲飲馬乎。婦慨然許。飲馬畢。又謂婦曰。家中豈無人耶。何自汲水耳。婦從容答曰。拙夫出外三年一返。翁姑年邁。無人汲水。故自操之。客曰。豈不疲勞乎。婦曰。家道衰微。傭人無貲。將奈何。客曰。吾手提之馬鞭。可以代汲水之需。帶回家掛缸內。用水一提即有。如相信。可持去。婦曰。無乃謊言乎。客曰然。不相欺也。婦果携至家。將鞭掛缸內。日三餐。用水一提即盈。從此無汲水奔波之苦。鄰人久不見婦汲水。共訝之。某晨有鄰人往其家探詢焉。甫入門。見缸上掛一馬鞭。不悉主何。至前手提出。至缸邊。霎時水勢洶湧。浴流而出。鄰人懼。大呼曰。缸中發出水矣。婦值晨理妝。聞聲手握髮而出。面色驚慌。缸傍有菜板。一手持板覆缸。身坐其上而逝。其水頓然而止。村中人共視之。言婦事翁姑至孝。靈應所感。以成正果矣。村人折其屋。而修廟焉。（該村由此名而稱）缸內餘水能療疾。四外有疾者。求禱取之。每歲祭祀甚盛。後因其肉軀不支。外以泥塑補之。今人言。其手腹握其髮。至今香火不絕。每年唱劇以酬之。今拉雜誌之。

醫話　▲介紹國藥新劑（李春芝）

嘗讀博物志。至神農經。曰上藥養命。中藥養性。下藥治病。養命者何。如五石練形。六芝延年也。養性者何。如合歡蠲忿。萱草忘憂也。治病者何。如大黃除實。當歸止痛也。夫命之所以延。性之所以和。病之所以止。皆藥爲之應也。藥不綦重哉。乃自歐化東漸。人人爭崇西法。而譏醫之者。且謂中醫不若西醫。中藥不若西藥之效速。甚有甘犧牲性命。而不悔者。噫。何其愼也。不知西人尙肉食。中人尙穀食。西醫重手術。中醫重脈理。西藥多礦石。中藥多草木。疆域不同。氣質亦異。治法各別。藥品攸殊。以治之必多貽誤。以言西藥治病。且不可。遑言養性。遑言養命。今百揆國藥公司。有見及此。聯合東北醫藥兩界。組織藥廠。舖中西於一爐。分新舊爲兩部。選料務求道地。配製尤爲得宜。將見風行海內。壽域同登。強

閒話　▲欲狂閑話（續）（岳錚）

那兩次奉直大戰。南口大練習。北代大練習。均有成績可獻。我想這樣大練習。貴國沒有的罷？！恐怕全世界也沒有這樣的大規模大練習的罷！？像這十九年的長期。軍事大練習。所耗去的經費。槍砲子彈。練習所犧牲的人數。大概貴國也沒有這樣的多罷？！怕全世界也趕不上。現在大習將告結束。將來以練成之兵去。打全世界的帝國主義。是不離的了！那麼我們中國強盛。正指日可待呢！』他聽了我這一段話。他也像有點覺悟似的。很恭敬的向我屋裡的中華民國國旗行了一個禮。祝。『願中華民國萬歲！』同時我也呼道。『練習尙未成功。同胞仍須努力！』

▲早知如此何必如此

最的。誰也想不到東鐵案弄得這樣的狼狽！

怪誰？

在北平某報上。曾論東鐵案。全是我東三省人胡鬧。才惹出來這樣的滔天大禍。當時我看着。很覺氣憤！

假設有一個人。平白無故的把你打了。你能像木偶的一般忍受着嗎？像那蘇俄借着東鐵爲宣傳共產主義的中樞。欺壓我們東省的同胞。在沒有忍的國家。早就驅逐他了！那麼我們東省的當局。以正當的防衛。誰曰不宜？

不過那痛癢不關的國民政府。（我不是反對國民政府）以爲赤俄還沒有打到南京。今天說了一聲『交涉有把握』明天說了一聲。『赤俄不足慮』哈！有什麼把握？赤俄打到南京。就足慮了嗎咳！一天一天的敗衍過去。可憐我們東省的人。被赤俄打得落花流水。他們還在南京唱高調。不發一兵。不出一餉。你說可痛不可痛！

唉！以東三省一隅之兵。去當赤俄全國之師。衆寡懸殊。誰又能諒解我們東省的苦心呢？！

唉！光第死了！同江富錦綏芬滿洲里。已成焦土了！誰又能憐恤我們東省的人呢？！

交涉無望。徒使我們東省塗炭。那也不是久長之計。那麼權且構和。也是兩全之策。那麼又誰曰不宜？

唉！滿諸息爭內亂。一致對外。不曾想他們整日的東討西征。毫沒有注意到東省危險。致失此機。那麼又怪誰？

唉！怪誰？

唉！早知如此。何必如此！

▲時髦的痛苦

現在有一些時髦的女士們。動不動看不起我們這樣的腐敗—什麼穿馬褂啦。穿裙啦。哼！這樣的冷大。橫札褲腿啦。豎我的脚腿沒有凍破。

日前我有個女友王女士。到我這裡來。她滿身都是毛—不要誤會。她穿的是皮大氅毛向外。可是底下。露出來旗袍式的大腿。脚下還穿着孔涼的鞋。（她怕出汗罷？）打扮得中不中洋不洋。好像妖怪一般。可是一走道一點頭。我以爲她得了精神病呢！我正在懷疑的當節。（未完）

陽二月十六日
舊正月十八日
日曜　丁酉　赤口　危　房宿

▲一白之人相應財力之事將意外發展巽北甲吉▲二黑之人無逐半生迷成去吉乾巽丁吉▲三碧之人確信成功之事終歸失敗宜注意壬丁甲吉▲四綠之人前後閉塞如暗中索摸之日壬丁甲吉▲五黃之人事後省察是非過則改而勵精成吉丁乾巽吉▲六白之人高潔精神以待上下之人則萬事吉南壬艮吉▲七赤之人內面無發外面勵精終有所得乾南壬吉▲八白之人勤勉努力則大成之日巳壬甲吉▲九紫之人欲獲機會反將招禍之日巳甲坤吉

廣告

李宗烈葬親啓事

顯考清封奉政大夫山西冀城知縣山東候審公前委員辦理彰武縣斗秤捐局事宜歷就湖廣督署雲南勉縣府參議職候選教諭廉貢生可亭府君於民國元年三月十四日壽終鐵嶺寓次正寢享壽五十九歲 顯妣蔡太宜人於宣統元年八月初七日壽終原籍內寢享壽五十七歲均先後浮厝家園因故鄉連年災歉不孝宗烈等奔走衣食迄未得安靈輀不孝宗烈現任黑龍江省會公安二分局長不孝奐廷現充大賚縣三區收賦委員偕同請假回里謹涖於民國十九年舊曆三月十日即夏曆二月十一日恭奉雙櫬安葬 祖塋叨在 鄉學世誼 寅戚友 恐訃未週謹登報以聞

孤哀子李宗烈 次章廾忱 奐廷 泣血稽顙
齊衰期服孫 奎 得 生 舉 子 稽首

鼎惠懇辭 如蒙賜唁 請寄交 黑龍江省城同新軍服廠 鐵嶺縣西關公合糧棧
喪居河北省文安縣岳辛庄

遼寧海龍第八監獄周典獄長及各科科長德政

竊我海邑遼寧第八監獄原有房舍簡陋工業設備均欠完善迨民國十三年周君凌閣就任典獄長即將內部工業各項積極整頓在監人犯各就所長分科習藝故製造物品異常精良待遇犯人優厚無加講求衛生故犯人鮮疾病之苦無如監房陋少不但人犯擁擠觀瞻亦屬不雅該典獄長於民國十四年當經呈請上憲撥欵建築詩准之欵尙不敷用周君不憚繁勞四募海邑各界紳商民等捐資數千元共建修樓房五十餘間內分浴室炊厨病監診療各部該監由此煥然一新正在進行之中忽被上峯調委遼源典獄長該君離職後該監頓形退化工業暗累不堪收拾一般民衆咸以周君慘淡經營之前功廢棄爲可惜旋於十七年十月間周君復奉派來海舊地重整仍就業業力圖整頓現該典獄長已將監獄原狀恢復工業不但毫無賠累且收益甚多各科科長看守長教誨師亦均能熱心服務各盡職責在監人犯變忠良多我海全境民衆無不稱感特此登諸報端以資表揚

恭頌 張述 關崇文 張俊臣 吳連科 赫貴珍 李常馨 周文芳 劉銘三

萬象更新

一元復始萬象更新當此新年新月想君更願身血液爲之一新換一幅新精神作一番新事業請即服

茯苓精
茯苓精

一二瓶保能將積年血中所含毒質排除淨盡變成純潔清新是淸血嗖毒之良藥專治春起所發的花柳梅毒等藥和平力準確

定價每大瓶現洋貳元小瓶現洋壹元

瀋陽各大藥房皆有出售

經理處 大西門內和華行

遼寧寶康藥行謹啓

恭頌 駐洮南東北陸軍騎兵二旅四團四連少校連長 梁君海山剿匪衛民之德政

感連長軍紀嚴明所屬市面公買公賣秋毫無犯該連長親率士兵晝夜巡查保護之週無微不至農商兩界有口皆碑茲於舊曆年卅日晚間距站五十華里趙立橋窩堡報告在該村盤踞大幫股匪百餘名匪首綽字振江龍聞報督隊兩排立時出發至匪集開火攻擊斃匪二名力戰數小時活捉一名傷匪無算夥匪大敗膽寒望影而逃該軍全勝凱旋地方商民安枕皆賴梁公感激無極謹登報端以彰德

黑龍江拉哈站商務會啓

上海駐遼美永火油公司東三省總經理籌備處廣告

鄙人承辦美永行塔牌火油銷售東三省吉黑遼省包銷遼省各縣按縣包銷如有志包銷者速至日站天泰棧西樓大官廳本行籌備處面議利益均沾包銷權久遠有願捷足先登者面議訂約可也

遼寧四行號聯合發行準備庫第八次檢查報告

本庫發行之現大洋兌換券其準備金定爲現金七成保証三成歷經依據暫行章程第六條之規定於每月終邀請各法團各銀行號派員檢查登報公告以昭信實茲於二月四日舉行第八次檢查謹將檢查結果披露於後再本庫兌換券除在遼寧省城無限制兌現外並爲便利商民周轉靈通起見委託四行號暨作滙以示優遇統希 台察

一兌換券發行總額 現大洋券壹千萬元
一兌換券準備金總額 現大洋壹千萬元
內計 現金準備七成 現大洋柒百萬元
保証準備三成 有價証券時值現大洋叁百萬元

（檢查人）省教育會代表黃瑞三君 商工總會代表王昌華君 中國銀行代表王振聲君 交通銀行代表韓少玉君 東三省官銀號代表鄒名信君 邊業銀行代表潘洞霖君

240

快胃

人之生活必須飲食滋養全身如有患肝胃病者則其飲食少進百病易發身體則日見衰弱矣若斯病疾延醫療治而不得痊瘉者

本號代售有任慶餘堂秘製快胃紓肝丸專治男婦老幼肝鬱不舒心胃刺痛胸脅串痛脹悶飽噎反吐飲食少進消化雜肌日痩一切病症功效寔難儘述服之定價

開鬱舒逆又能快胃增食故敢其名爲快胃舒肝丸 每打十元

本號代理喉症大王眞正六神丸每盒一元

總經理處遼寧鐘樓南 中西大藥房

請夫人小姐注意

紅緞子仙膏

可爲坤中第一珍寶

紅緞子仙膏專貼婦女百病凡患經血不調瘀寒白帶腹中疼痛癥瘕積聚乾血癆症無不神效經驗有素有口皆碑定價加料者每貼現洋六元普通大貼四元（現在減價一半）並送帶藥一付請勿錯此機會 總代理處 遼寧大成藥房 遼寧日站恒濟堂 大連華泰藥房 營口洪春堂 吉林東升達 江省震泰報館 德泰盛 安東德順成 無處購買 請匯款至 哈爾濱道外十五道街金勃先藥房 原班回件絕不延誤

(1)

人

人造乳是下奶最有效…效…驗的藥

各埠藥房均有經售

定價 每瓶現大洋壹圓 每打現大洋拾圓

監製發行 遼寧永年西藥房

▲金寶盒中▼●性病秘藥●

性病在男子則爲生殖器發育不全及生殖機能減退早洩勃起力減退陰萎性感缺乏精液減少在女子則爲卵巢發育不良經脉不調宮冷白帶交接快味卸乏久不孕育等症凡男女患性病者輕者受終身痛苦夫婦間愛情缺乏重者斷子絕嗣惟龜齡機可以治其原料主以睪丸卵巢等內分泌液製成其藥力直達生殖器部分與胚胎腺部分及四肢百體臟腑各部確有極大效力凡患腎虧精冷陽痿腦衰弱生殖器障害牲慾減退發育不良女子精血不調赤白帶下等一切男女生殖器病不論早有新得屢治不效者一服此藥立見奇功服一禮拜飲食增進精神大振連服二月白髮轉黑容顏還少實男女房事之秘寶萬試萬靈腎病秘藥也

龜齡機實驗說明書函索即寄

龜齡機分特製加料二種 如病重及衰老過甚欲求速效者可服加料龜齡機藥力甚大効驗神速

特製加料用黑紅字金盒裝 定價每盒現洋二圓每料六盒十元 價每盒現洋四圓每料六盒廿元

德國發明世界新藥 中國總經理 上海德生洋行

代理店

遼寧大生藥房 五洲藥房 西藥房 盛四平街 洮南德慶永 中西藥房 双城德興 祥厚 東三省總經理 安達天德堂 旅順

大連同德藥房 大成藥房 遼寧義泰隆 遼寧天德堂 金州 遼寧志義成 大義和堂 遼寧大德堂 遼寧日站恒濟堂 遼寧新新藥房 吉林五洲藥房 安東瑞祥泰 長春中西藥房 生生藥房 營口 江省德泰 遼中 開原站德 濱江 中西藥房

鐵嶺華昌久

丙寅公司五金部廣告

本公司現由東西兩洋著名大工廠運到最新五金等貨茲將各種現貨名目分列於後

新到現貨特別減價

金庫 磅秤 旋床
洋鎬 鑽床 手鋸
平鐵 鉛絲 鐵筋
引手 臭油 刨床
方鋼 洋灰 瓦櫳鐵

總公司遼寧小西關電車路道南 分公司吉林省城內翠花胡同

花柳專門

攀花折柳倚翠偎紅只是一夕之歡而貽百年之禍者往往有之令人可畏不特名敗身傷且將喪家傾國也世之少年男女染仲花柳病者心中煩悶無所告訴或用薰頂倒提之樂彌縫一時或爲庸醫所誤病入膏肓久之噬臍莫及矣何子範醫士對於花柳一科苦心研究參考多年新法治療素有經驗在哈埠開設歷有年矣無論如何危險花柳病或屢經醫治而不見功效者即請來此一試不但奏效敏捷而且取費從廉如困苦貧民一概分文不取

花柳專門醫士何子範謹啓

哈爾濱道外中八道街口路東樓房便是

感謝老福春堂 劉氏樂仙膏妙藥

相墨珊女士肖像

敬啓者鄙人於去年九月間行經之日因傷氣怒月經立止後肚腹疼痛四肢無力氣喘難禁飲食少進經中西各醫調治服藥無數中未見效身體日見虛弱僅醫家所云此症已歸乾血癆實難調治堪堪待斃至今六月間閱盛京報載有濱江正陽十四道街老福春堂所售劉氏樂仙膏並帶藥女金丹係該堂所創專治婦女各病神效看此之後甚注意鄙人因服藥甚多均未見效亦無心調治只可憑命有天後隔幾日鄙友復來告下所談該堂樂仙膏治婦科特效驗煩友即到該堂買來劉氏樂仙膏並帶藥女金丹各一付到家照原方貼用用至七天將血塊化下其色黑紫復經三天使淨帶藥自下日後飲食加增身體建壯如常鄙人想該堂之良藥眞有起死回生之特效無以達報故登各報聲名介紹還有婦女患此病者買此良藥不但能治婦女經閉之症以及婦女諸症貼劉氏樂仙膏川帶藥女金丹無不立見奇功湊效如神鄙人故敢登報介紹住址道裡協和旅館樓上仙膏價目大中貼大洋六元四元小貼二元壹元外埠購買不加郵費現洋郵票代價特加料十二元八元只此一家並無二處 [illegible]謹啓 一十五減價一半

哈爾濱道外十四道街老福春堂總售處

外埠代理

遼寧鐘樓南	全軍署街	全小南門裡	公主嶺	吉林	全	全
大成大藥房	大吉祥	歐美藥房	三合公	泰華西	文生堂	濟生堂
吉林	長春	全	全	江省	全	全
中西藥坊	天益堂	泰和堂	中西藥房	中西藥房	德泰盛	義信成

▲須有强健父母 ▲方有强健子女

世有强健之父母・然後有强健之子女・設或爲父母者・因腎部虛弱・以致常患骨痛腰痠・遺精便濁等病・每多嗣續無望・即幸而得之・其不羸弱夭折者・幾何哉・是補腎健身・爲父母之天職・

第咸德補腎丸

專治 腰痠背痛 風濕骨痛 筋骨疼痛 遺精便濁 以及一切便溺症等

▲各大藥房均有出售

東三省獨家經理 營口源來盛洋行

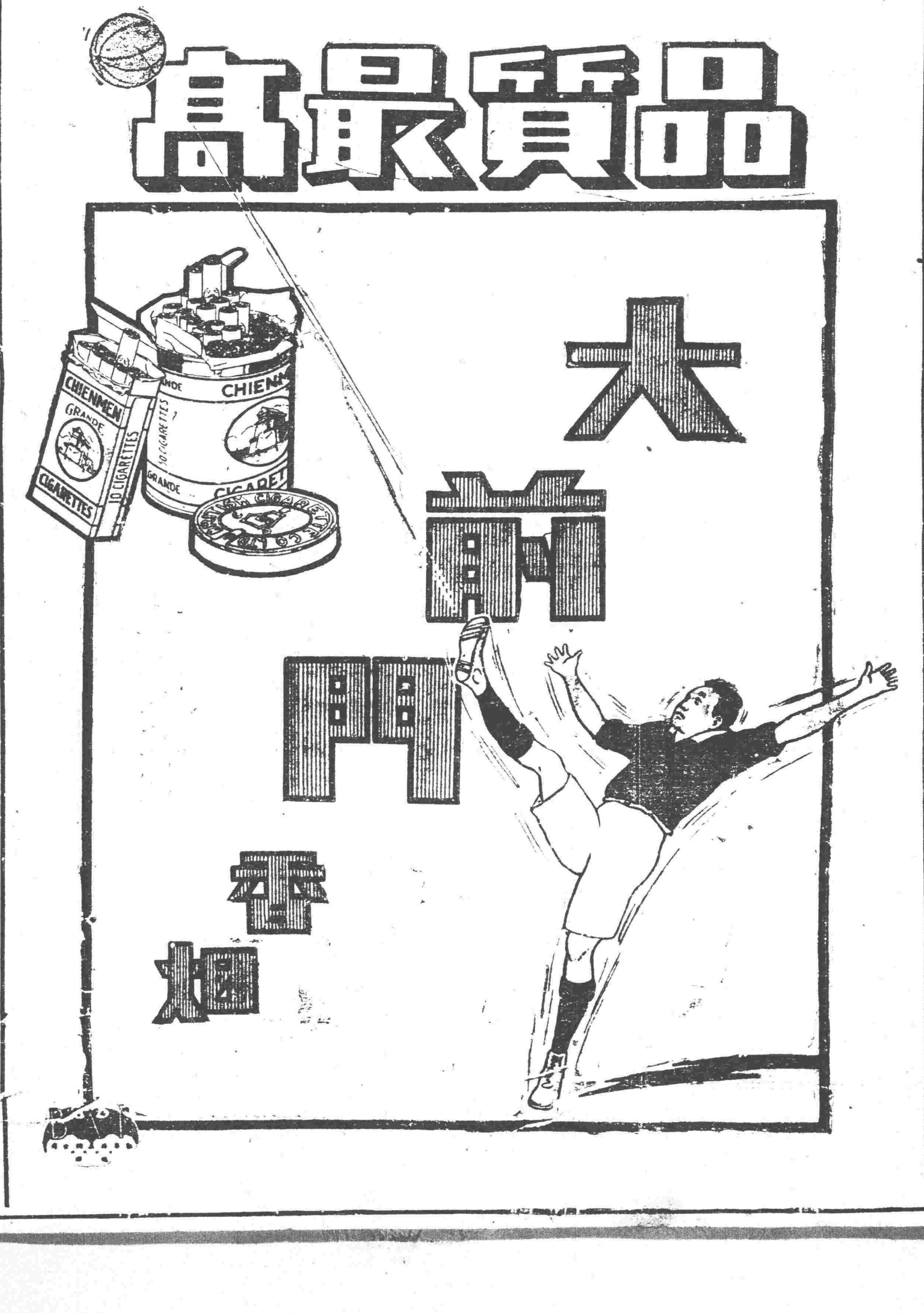

謹記勿忘

如果足下或尊夫人偶因肝經不調或腸臟失序致患頭目暈眩舌胎口苦胃弱神疲便閉口臭等症則今日出外勿忘購備清導丸一瓶夜間一試明日便可霍然矣

清導丸利便平肝而不傷損腸胃服之絕無腹痛嘍瀉上癮等弊故於老人孕婦亦極相宜萬非其他瀉劑一味以霸烈通腸爲能事者可比

安徽蓮花庵王壽昌藥室王君仿珊來函云「鄙人常患大便閉結肝火上升服各瀉劑反增腹痛後改服清導丸諸症悉愈胃納增强絕無不佳之反應眞良藥也」

清導丸每一瓶六角每六瓶三元郵力在內

總發行上海江西路六十號韋廉士醫生藥局 各埠藥房均有出售

大連開 周水子 金州 普蘭店 瓦房店 熊岳城 大石橋 海城 湯崗子 鞍山 遼陽 蘇家屯 奉天 鐵嶺 開原 昌圖 四平街 公主嶺 長春到 長春開 公主嶺 四平街 昌圖 開原 鐵嶺 奉天 蘇家屯 遼陽 鞍山 湯崗子 海城 大石橋 熊岳城 瓦房店 普蘭店 金州 周水子 大連到 奉天開 撫順到